朝鮮日報 朝刊
本紙朝夕刊十二面

社說 綿業調整의 意義

一

商工省은 去二十二日 非常時局의 綿業調整에 關한 計劃大綱을 發表하고 다시 翌二十三日에 右에 基한 綿絲取引의 第一回最高價格을 發表하엿다。이調整方法의 內容은 棉花輸入으로부터 最後의 綿布輸出에 至하는 全過程을 强力한 國家統制下에 두고 그配給消費의 機構를 根本的으로 再調整하려는것으로 一言而蔽之하면 綿業의 戰時改編이라고 할수잇다。그러면 그方法의 細目은 (一) 棉花輸入을 每月百五萬擔程度로 制限하고 (二) 原棉輸入制限으로 生하는 綿絲布產額減少는 이를 國內消費節約으로 補塡하야 現在의 綿絲布輸出水準을 維持하며 (三) 綿絲布價格의 不當한 昂騰을 防止하기 爲하야 每週土曜에 綿絲 最高標準價格을 決定 發表하며 (四) 國內 消費抑制를 爲하야는 輸入棉花에 對하야 一割程度의 棉花統制料를 徵收하고 同時에 價格昂騰에 依하야 生할 輸出阻害를 打開키爲하야 輸出綿製品에는 統制料負擔을 免除하고 이를 補塡키로된것等이다。

二

支那事變을 契機로하야 準戰體制가 戰時體制에로 移行함에 따라 爲替水準의 維持、國際收支惡化防止 一步進하여서는 惡性인플레防止를 爲하야 經濟各部門에 强力한 統制가 必要하게 되어 貿易도 輸入爲替許可制로부터 一躍 貿易管理에까지 나아가서 不急品 不必要品의 輸入制限 輸入禁止措置를 取하게 된것은 周知의 事實인데 輸入制限의 對象이 全輸入額의 三分之一以上을 占하는 棉花、羊毛 필프가 아니될수업는것도 自明의 理나 同時에 이는 重要輸出品의 原料인것만큼 이것의 輸入制限이 度를 지나치면 重要輸出業의 不振을 招來하야 도로혀 貿易에 惡影響을 주는 逆效果가 낫는것은 國內原料不足에 依한 價格昂騰이 輸出品價格에까지 影響을 주어 輸出力을 減殺하는 事實하나로도 直覺的으로 諒解될것이다。그러므로 最大의 輸出產業이오 그나마 原料全部를 海外로부터 輸入하는 이綿業을 輸出에 影響을 주지 안을程度로 調整한다는것은 原棉輸入制限으로부터 價格統制에 이르기까지 어느하나가 至極 困難치아니한것이 업는터이니 이非常時體制가 如何한 形態로 出現하느냐하는것이 가장 注視되든바인데 政府는 드듸어 以上과가튼 調整策을 取하기로된것이다。

三

이調整策의 要點은 最近 國防不急한 材料와 生產擴充을 爲한 物資輸入이 激增함에 따라 國際收支가 惡化되엇스므로 이를 改善키爲하야 輸入額의 首位를 占한 棉花輸入을 一定限度로 制限하자는것인데 이制限으로 輸出에 影響이 잇서서는 안되것스므로 輸入制限에 依한 生產減少를 國內消費節約으로 補塡하야 現在輸出水準을 維持키로하되 輸出이 增加되면 따라 棉花輸入도 增加케하자는것이다。그러데 이棉花輸入制限으로 原料供給이 不圓滑하야 國內綿絲市勢가 海外에 比較하야 顯著히 割高해지면 國際市場의 競爭力減殺로 輸出이 또한 阻止될憂慮가 잇스므로 이對策으로 綿絲棉花의 最高價格을 定하야 市場의 不當昂騰을 防止하는同時에 國內消費抑制를 爲해서는 輸入棉花에 統制料를 課하되 輸出品에 限해서는 이를 拂戾하야 輸出振興에 一助가 되게하자는것이다。

四

以上對策의 效果에 對해서는 一般으로 國內消費節約實行與否에 잇다고 보고잇는모양으로 棉花輸入은 年一千二百萬擔으로 減少되고 綿絲生產高도 一割減少見込이나 [illegible] 以上으로 擴張하려는以上 國內消費를 二割五分可量 制限하지 안흐면 안될터인데 이것이 [illegible] 消費를 [illegible] 輸出에 [illegible] 안흘것인가 [illegible] 民需品도 매우 [illegible] 이나 今回의 綿業調整은 [illegible] 이러한 [illegible] 事情에 依하야 [illegible] 方面의 重大 [illegible] 것이다。

大場鎭完全占據！

猛烈果敢한急追로 敵軍後方으로潰走 喊聲江南天地를震駭

【上海二十六日發同盟至急報】午後四時三十分 我軍은 大場鎭을 完全占領하엿다 支那側스폭스맨은今日午後三時半 大場鎭放棄를 確認하엿다

【萬家神樓宅二十六日發同盟】大場鎭의 一角을 占領한 我軍의 猛烈한 急追로 敵兵은 午前十時頃부터 大場鎭南方姚宅、勞宅、李宅、共宅各部落으로부터 算을 亂하야 潰走를 繼續하고잇다 我飛行機上에서보면 道路와 棉田을가림업시 掩護物하나업는 平野로 萬餘의 敵兵이 潰走하는 模樣은 마치 개아미떼와갓다

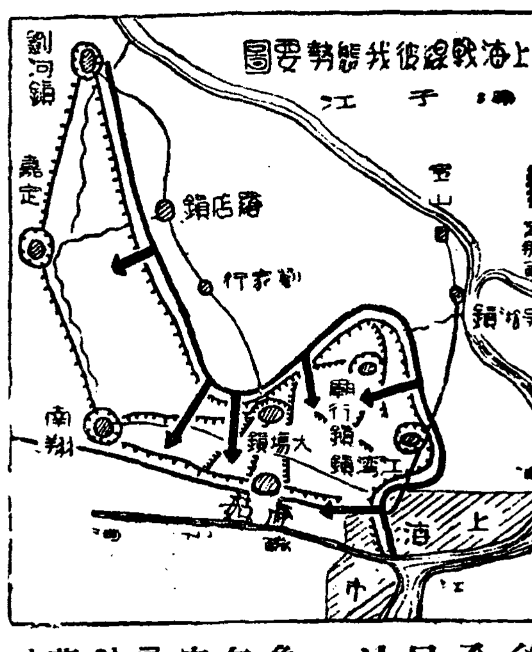

【上海二十六日發同盟】二十六日午後五時三十分 軍報道部發表 石井部隊 細見部隊에 依하야 西部大場鎭에 旭旗를 揭揚한 我軍은 全線에亘하야 空陸各兵呼應으로 猛攻에 猛攻을 繼續하야 午後四時半 마침내 福井部隊는 大場鎭中央部의 敵陣을 突破하고 飯塚部隊도 亦是이에뒤니어 東部大場鎭에 突入하야 이에 大場鎭을 完全占領하게 되엿는데 我軍의喊聲은 江南의天地를 震駭케하엿다

【上海二十六日發同盟至急報】大場鎭陷落으로 廟行鎭南方及 江灣鎭北方敵陣地는 벌서 動搖하는비치 濃厚하야 一部는 이미 北方面으로 潰走하는 模樣이다

地上部隊에呼應 陸、海空軍猛爆擊！

【上海二十六日發同盟】陸의荒鷲群은今日早朝부터 全力을다하야 地上部隊의 戰鬪에 協力하고 海軍航空隊의活動과 呼應하야 南翔 眞茹附近의 敵主力陣地에猛烈한爆擊을 加하야 地上部隊의 追擊戰에 가장効果가잇게하엿다

【上海二十六日發同盟】今日早朝부터 江南의野는我軍의 猛烈한 海、陸、空軍의 猛攻擊때문에震撼하고 大場鎭南翔眞茹各戰線에서는 爆擊砲彈의소리가 울니여 悽慘한光景을 묘하고잇다

【上海二十六日發同盟至急報】二十六日午後六時半軍報道部發表
一、福井部隊는 飯塚部隊와 連絡하야 大場鎭東側을 攻擊中이엿는데 津田部隊는 午後五時지나 敵陣地를 突破하고走馬塘크릭에 進出하야 敵을壓迫中이다
二、石井部隊와 聯絡하야 大場鎭西側陣地를 攻擊中이든 田上部隊森川並各部隊는 午後四時朱江宅張家樓附近의 堅固한敵陣地를 突破하고다시 南方으로 向하야 敵을壓迫中이다
三、細見部隊는大場鎭附近의 敵陣地線을 突破하고 午後三時 一部로써 眞茹無電臺附近에 또 一部로써 上海街道上의 周宅附近에 進出하야 敵陣地의後方을 攪亂하야 多大한 損害를주엇다

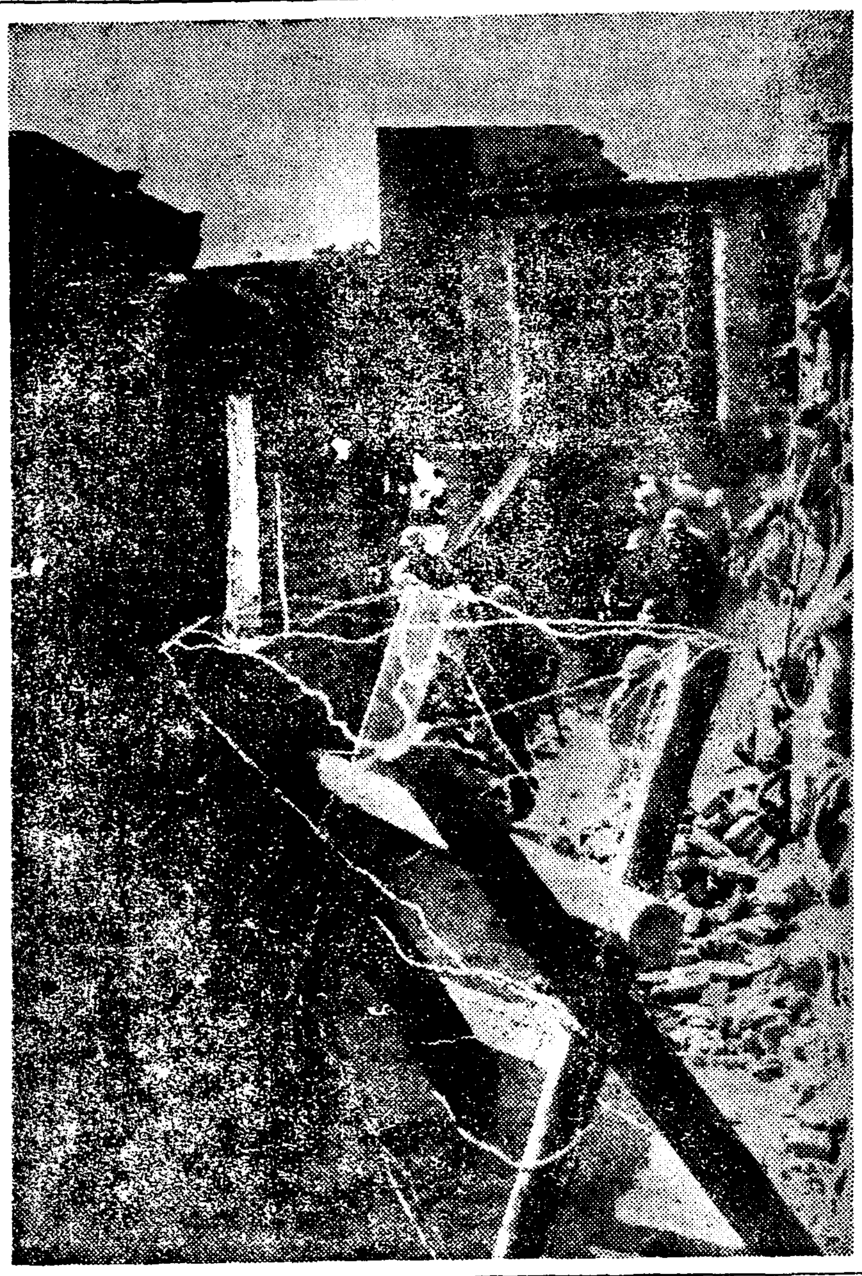
一上海戰線一 鐵條網을 물고 突擊하는 陸戰隊의勇士

眞茹無電臺占領

【上海二十六日發同盟】大場鎭의 一角을 突破한後 記錄的"스피드"로 南進하고잇는 細見部隊는 其得意의 快速과 砲火를 利用하야 數線의 堅陣에據한 强敵을 遮二無二 이를 猛擊하야 마침내 午後二時 眞茹無電臺에 突入、岸壁에 秋空놉히 日章旗를 揭揚하엿다

娘子關北部占領

【石家莊二十六日發同盟】娘子關의 總攻擊의 先陣을 마튼小林部隊는 二十六日午前九時半 娘子關北方에잇는 敵陣地의 一角을占領하고 繼續하야 戰果를擴大시키는中이다

【石家莊二十六日發同盟】山西省의咽喉를扼한 娘子關의險에據한 敵은 堅固한陣地에蟠居하야 守備하고잇스나 我方은猛攻에 猛攻을反復하야 敵陣을 逐次攻略하고 단숨에 이를殲滅하려고 準備를進行하고잇든바 마침내戰機熟하야 二十六日未明我兩翼은二十六日 [illegible] 먼저小林部隊가 進攻 [illegible] 의幕을열자 이에對하야 娘子關北方高地의敵陣地도 砲擊을開始하야 目下戰況은 我方에有利하게 展開되고잇다

忻口敵陣動搖

【○○二十六日發同盟】忻口鎭東西線의 敵陣에 對한 我果敢한 地上部隊의 邀擊은 追日益益그 激烈을 더하고잇는데 二十六日正午지나 島田部隊의 ○○機는 忻口鎭西方高地의 敵陣에 對하야 猛爆擊을 敢行하엿다 地上의 萱島部隊는 이猛爆의 掩護下에 敵陣에 肉迫하야 午後一時半드듸어 忻口鎭西側高地를 占領하엿다 一方忻口鎭西方三十粁의敵陣을 攻擊中인 我後藤、猪毘食兩部隊도 逐次前面의 敵을 壓迫하고잇섯는데 昨二十五日正午頃後藤、猪毘食兩部隊는 敢然히 敵의 左翼陣地를 襲破하야 이를 자랑하든 忻口鎭東西의 線에 連한 敵陣은 드듸어 重要據點으로 互相前後하야 我方에 奪取되고 [illegible] 忻口鎭附近의 敵은 全線에 빠치어 大動搖를이르키어 戰況은 我方에有利하게展開되고잇다

人事·集會

◆朴文圭氏(定州納淸亭釀造株式會社長)入京中二十六日午後十一時 京城驛發歸鄕

刺戟的要求는排除 某種의調停策講究

九個國會議와英米態度

【倫敦二十五日發同盟】日支紛爭을 處理할 九個國條約會議에 對하야는 이미 關係十個國政府가 參加招請을 受諾하고 會議에 臨할 各國政府의 態度에 對하야 벌서 여러가지로 推測이 傳하고잇는데 英米兩國政府의 態度에 對하야 UP倫敦支局은 左와 如한 觀測을 내리고잇다
英米兩國政府는 會議에 際하야 相互的으로 緊密한 提携聯絡하며 對日制裁計劃와가튼 刺戟的要求는 一切이를 물리치고 某種의調停策에 依하야 戰局을 終熄시키도록 各國의 協力을 求할 意向이라고한다 따라서 英米兩國代表는 日本을 憤激시킬 結果가튼行動에는 反對의 態度를 取할것이다 會議開催와 同時에 獨逸 蘇聯兩國政府에 對해 參加招請을 發하리라는 全然確實하다고 觀測되는데 그境遇에는 日本은 적어도 獨逸 伊太利 兩國代表의 支持를 確保하고 葡萄牙代表의 側面擁護도 期待할수잇을것이다

九個國條約會議 順調로開催乎

【伯魯塞爾二十五日發同盟】반질란드內閣이 九個國條約會議開催를 目睫에앞두고 總辭職을決行한 結果 九個國條約會議는 開會를 一時 延期하지안흘가 觀測되여 會議의前途는 念慮되드니 自由黨系 데일리·뉴스紙는 二十五日紙上에 獨蘇兩國政府에 對한 招請問題에言及하고 會議의 前途에 對하야 도리혀 樂觀的인 見解를 나리고잇다 『白耳義政府는 最初九國條約會議開催發表後 即時獨蘇兩國政府에 對하야 參加招請을發할 意向이엿스나 現在에는 會議와同時에 右兩國을 招請하기로 方針을 變更하고 白耳義政府는 目下九個國條約締結國政府의 意向을 打診하고잇다 今回의 政變으로 會議의 開催가 數日間延期되면 그間을 利用하야 折衝에 努力하면 獨蘇兩國政府의 會議參加는 도리혀 有望하게되지안흘가』

敵死傷廿五萬(推定)

我方戰利品多數

【上海二十六日發同盟】軍當局의 調查에 依하면 上海上陸開始以來 十月二十三日의 總攻擊에至하기 까지 敵의損害는
遺棄한死體數累計六萬 推定死傷二十五萬人
陣地戰의先例는 損害程度가 攻者에만코 防者에적은것이 이나 이先例를轉覆하야 我方의死者는 極히輕少하다
鹵獲品은小銃七千 輕機一千重機百 迫擊砲百 小銃彈一萬發 手榴彈一萬에達한다

不干涉會分擔金 蘇聯納附中止

【倫敦二十五日發同盟】蘇聯政府는 國際不干涉委員會에서 代表 마이스키大使를通하야 不干涉制의 全面的放棄를 主張하엿는데 不干涉分擔金의 納付를今後 中止하기로決定하고 二十六日마이스키 大使는其趣旨를聲明하리라고傳한다 蘇聯政府가 右處置를取할境遇에不干涉體制는結局崩潰하게될것인바 其推移는 注目되여잇다

陸海空軍協力下에 江灣敵軍을猛擊

海軍航空隊殘敵을空爆

【上海二十六日發同盟】午後二時 谷川部隊는 江上艦艇의 砲擊掩護와 海陸兩空軍의 爆擊과 互相呼應하야 江灣의 敵을 猛襲하야 目下同方面은 銃砲聲이 울리고잇다

【上海二十六日發同盟】我渡洋新銳部隊는 本日午前十一時로부터 約一時間에亘하야 南翔、眞茹附近上空에 勇姿를나타내여陸軍의 追擊戰에 呼應해서가지고 猛烈한 爆擊을敢行하야 巨彈을퍼부어 敵陣地에甚大한損害를주엇다

【上海二十六日發同盟】海軍航空隊의 今村部隊는 今日 그全力을다하야 陸軍의戰鬪와 協力하야 早朝부터 十數回에亘하야陸軍前面의殘敵全般에巨彈을퍼부엇다

南總督 內金剛에一泊

【內金剛에서特派員金達鎭發】關谷視察을마친 南總督은 午後三時 同地를出發하야 途中 金谷農場에서 緬羊飼育狀況을 視察하고 上坪里 淮陽 化川 末輝里를거처 一路內金剛에 向하야 沿道秋色이깁흔 高原地帶에서 營營히일하는農民을 보라보면서 金知事의說明으로 高地帶開發狀況을聽取하고 午後六時 內金剛山莊에到着하야 一泊하엿다 朝鮮軍司令官時代부터 約八年만에 南總督을마지하는 靈峰金剛은 滿山紅葉이 夕陽에빗나고잇다

靑島를中心으로 某國武器供給

【東京○○에서二十六日發同盟】日支事變以來 公公然히 支那를 援助하고 또香港을經由하야 武器그他軍需品을供給하고잇는 某國은 다시北支唯一의開港場인靑島에도 武器供給을하고잇는模樣인데 某國의國旗를揭揚한汽船이 만히出入하야 我第○艦隊의制海區域인 ○○灣을游弋하는 某國軍艦의態度는 益益 露骨을 極하야 我將兵의憤激을 사고잇다。또情報에依하면 靑島로부터 海州에이르는 九百五十哩間에 坦坦한 自動車路가 建設되여 靑島에 풀은物資를 運搬하야 海州에서 開封、西安에 輸送하는듯하고 夜間隴海線上을 西로疾走하는 貨物列車는 多數에 達하고 또靑島에서 海州로 向하는 無數한 장크船이 夜陰을 乘하야 자조物資를 輸送하고잇다고 하야 我方은 다시同方面의 警戒를 嚴重히하기로하엿다

夕刊後市況 廿六日

◆朝取短期

	後引	高値	低値
朝取	[illegible]	[illegible]	[illegible]
同新	[illegible]	[illegible]	[illegible]
鐘新	[illegible]	[illegible]	[illegible]
大新	[illegible]	[illegible]	[illegible]
東新	[illegible]	[illegible]	[illegible]
日產	[illegible]	[illegible]	[illegible]
鋼管	[illegible]	[illegible]	[illegible]
拓新	[illegible]	[illegible]	[illegible]
日曹	[illegible]	[illegible]	[illegible]

◆東京短期

	後引	高値	低値
東新	[illegible]	[illegible]	[illegible]
大新	[illegible]	[illegible]	[illegible]
鐘新	[illegible]	[illegible]	[illegible]
日產	[illegible]	[illegible]	[illegible]

◆大阪棉花 後引 當限 — 先限 五八五〇
◆橫濱生系 後引 當限七七二〇〇 先限七三九〇〇
◆大阪人絹 後引 當限六二九〇 先限 六八五〇
◆福井人絹 後引 當限六四二〇 先限 六九一〇

不老長壽 强精回春 更少幸藥
百補丸
平和堂 一劑十円 京城黃金町

更紙 四六版、菊版、其他 破更紙多數 在庫이오니 願買人士는 朝鮮日報社用度係로 問議하시오

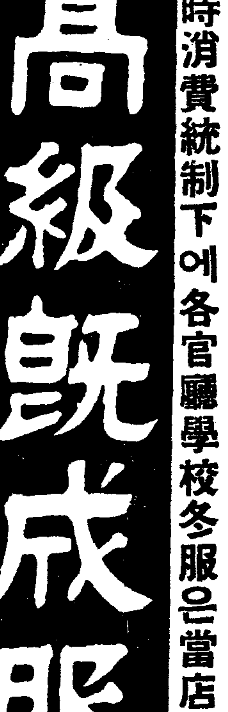
戰時消費統制下에 各官廳學校冬服은當店에
高級旣成服
附屬品과仕立은別誂服과同함
(同業者購入(仕入)은 當店에限함)
但三錢切手封入申込次第生地見本價格表送
東京市神田區岩本町七番地一〇
高級洋服製造販賣 金田商店
振替東京一三三八九四番

MORINAGA COCOA

明日の生活力となる
萬國チヨコレート會議推薦の日本代表品
森永 ココア 코코아

코코아·뉴-스
글르로博士의實驗에依하면、코코아는消化가 잘될뿐아니라 胃속에서 他食物의消化作用과 同化作用을도우는 效果를가진것임으로 特히夕飯에는 必要한食料이다。코코아以外의 飲料는 다만安眠과明日의 活動을妨害하는때 不過하는것이라고
森永ココア 十錢·二十錢·五十五錢
森永ミルクココア 十錢·廿錢·四十五錢
森永製菓株式會社

어떠케하던지 中學校만은 卒業해야한다 事務餘暇에
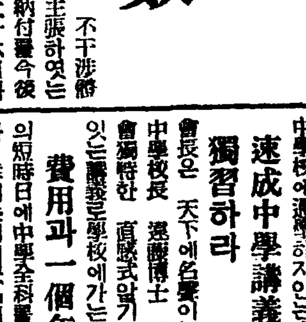
世上은知識의戰場이다。무엇을하든지中學程度의學力이잇서야한다
中學校에通學하지안는者는
速成中學講義錄으로 獨習하라
會長은 天下에名聲이놉흔 中學校長 遠藤博士 敎授法은本會獨特한 直感式임으로 趣味잇는講義로學校에가는것以上의短時日에中學全科를獨習하게된다 詳細는이제곳『朝鮮日報』보앗다고 說明書를보내라
費用과一個年
帝國中學會로 代進呈함
東京市神田區三崎町 藥書三申込하면見本附說明書無

當身은 片紙를 술술 쓸수잇는것가는
요사이新時代에 手紙研究會에서新時代에 適應한新講義로 短時日에片紙를쓸수잇게한다。詳細는 지금곳『朝鮮日報에서보앗다』고東京神田區三崎町手紙研究會로藥書로申込하면說明書見本無代로

合理的이고興味잇는
ペン字熟達法
ペン字熟達은現代人의第一必要條件이오、透寫式練習法에、依하면、容易하게筆法은 練習으로 短時日의 正되고 漢字나 英字나數字나 會得할수잇게된다 지금 곳『朝鮮日報에서보앗다』고 說明書를 요구하시라
東京神田區三崎町 ペン習字研究會

家傳 目藥
眼病으로苦生하시는분은他에類가업는家傳黃練貴藥을 꼭試用해보십시요
藥價 七日分一圓 十五日分二圓 二十三日分三圓 四十日分五圓
送料四十錢 ◆眼病의智識과養生法冊子贈呈
高等目藥源 藥元

特別大景品 無代進呈
水晶認印
東京·麴町·九段四丁目ノ二 振替東京五九九四四番
積文堂出版部

最新 漢和辭典의大特賣
大景品付半價提供
特製豪華版
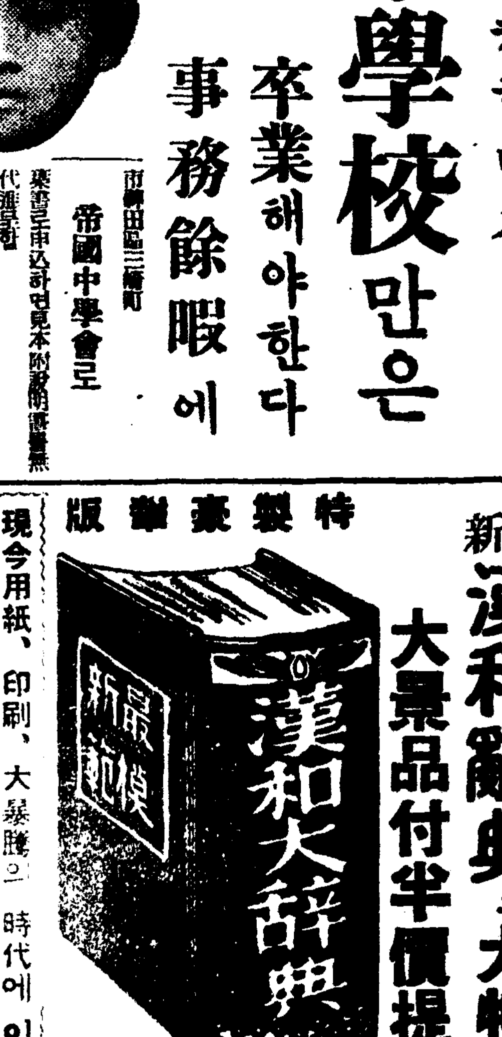
現今用紙、印刷、大暴騰의 時代에 이가튼 有益無二의漢和辭典의破天荒的特價提供은現下非常時局에我社의 一大奉仕이다
木版草書字餘個入·內容豐富 辭書界驚異·母子三萬三千餘 보라 熟語解釋無慮十六萬語
定價三圓을 特價壹圓六十錢
積文堂出版部

對象者善導에는 就職斡旋이 良策

各官公署、銀行、會社、學校에 復職·採用·復校를 慫慂

保護司會議의 結論

사상선도를 목표로 작년십이월에 창설된 경성보호관찰소(京城保護觀察所)에서는 그동안 그 관내인 경기、충청남북 강원도(일부를제함)내에거주하는 대상자(對象者)즉 치안유지법위반죄로 유죄하야 기소유예언도를 바든사람 집행유예언도를 바든사람 형의집행을 마추사람 가출옥허가를바든사람등 일천삼백여명의사상경향과 행동을 조사하는한편 보호사(保護司)회 촉탁보호사(囑託保護司)회를 열고 사상지도에 관한 구체적방침을 토의로한결과 요보호자의 사상을 전향식히는데와 전향한자의 사상을 선도하는데는 무엇보다도 그들에게 직업을주어 생활안정을 식히는것이 제일문제이라는 결론을 어덧슴으로 그보호관찰소에서는 각관공서와 민간은행、회사 공장등에 사상전향자채용을 적극적으로 권고중인데 앞으로 회사등 사사기관에서는 만흔동정에서먼저 관공서로 채용하고 또학교에서 방교된는 퇴학처분을당한자를 복교식혀 일반의모범을 보여달라는 요망이굉장으로 제(?)조장은 얼마전에 관내관공서에 사상전향자의복직 신규채용을 종용하는한편 관내학교에도 방교된자를 복교식혀 공용하여달라는 공식통첩을 보내여 일반적으로 사상범을 위험시하는경향을 일소식히는데 전력중이라한다

新浦港鰛群沙汰

四日間魚獲高가四十萬桶!

昨年同期記錄에肉迫

【新浦支局特電】정어리때가 함북해안으로부터 점점 한남해안으로 몰려와서 지난이십이일로부터 이십오일까지 나흘동안에 신포(新浦)바다에서 잡아서 륙지에 올려노흔것으로 사십만통이나되는데 작년이때의 잡아낸 칠십오만일천오백이십칠통에 비하야 여태까지 잡아낸것은 륙십칠만통에 달하여 거의 접근하게되엿다 신포연안은 정어리가 산떼이가리 싸여잇스며 정어리기름을짜는 각공장에서는 정어리처분에 곤난을 격고잇는터이다 근해어업자(巾着網業者)는 운반선(運搬船)부족으로 말미암아 잡은정어리를 마음대로 운반하지못하고잇고 각공장에서는 로동자가 부족하야서 각방면으로 모집하고잇는데 신포일대는 아주 정어리세월로 풍성한 기분이 거리에 넘처잇다

愛國間島號獻納

四萬七千圓을醵金

지나사변과함께 간도(間島)에 잇는 조선인간에는 애국기헌납 운동이 진행되여오든바 얼마전에 그 예정액사만원을 돌파하야 사만칠천구백십구원을 거출하야 그중사만오천원으로서 드듸여 애국간도호를헌납하게되여 이십삼일 연길(延吉)헌병대 본부에서 그헌납식을 마첫다

皇國臣民體操用 木劍을制定

그전부터 학무국장의 로첩으로 전조선에 실시하게된 황국신민체조(臣民體操)는 지난십오일에 조선신궁봉찬체육대회에 집단운동으로 실시하야 일본정신의약동을 나타내여 만흔기대를 주엇거니와 이체조에 사용하는 목검(木劍)에대하야 조선체육협회에서 여러곳에서 그신청을밧고 적절한처지에 의하야 그실시상 유감업기를 기하고잇는바 여태까지는 중등학교이상용과초등학교 상급생들의것을 제정하야 각지에서 시청이들어와서협회에서도 그성행에 여백이업섯

小磯軍司令官 松井指揮官에祝電

소기(小磯)군사령관은 이십오일에 송정(松井)상해최고지휘관에 아래와가리 타전하였다

【電文】이래 악전고투를 계속한 귀군은 요지음 대승의 영관이 빗나려고한다는말을 듯는다 삼가축의를 표하고 장래의 건투를바란다』

또 그와동시에 북지○○부대장에 대하여도 감사와 격려의 전보를발하엿다

各局長以下 傷病兵慰問

총독부와 체신국 전매국각 관청에서 이번북지전선에서 혁혁한전적을 남기고 룡산(龍山)에돌아온 상병병(傷病兵)을 위문하기로 의론이되여 이십륙일부터 선착으로총독부 내무국장 농림국장 체신국장 재무국장 전매국장 외사부장 숙관들이위문을가게되엿다

府內煙草販賣所 小賣人醵金獻納

경성(京城)영등포(永登浦)연초판매소관내소매인 [illegible] 이명은 매상리익금의일부 금삼백원구십전을 조선비행기재로 국방헌납하엿다

水雲大神師誕祝式

시월이십팔일은 천도교제일세 교조수운대신사(水雲大神師)의출세경축일인바 동교당에서 백중빈(白重彬)씨사회와 조기간(趙基栞)씨설교로 경축식을 성대히거행한다고한다

醉客橫死!

【平壤】평남평원군영유면화도리(平南平原郡永柔面花島里)오백일번지 류창식(柳昌植)(六〇)은지난이십오일저녁에 술이취하야자기집에 누엇다가 어데로나가서 도라오지안흠으로 그의모친이차저나갓는바 이웃 차진숙(車鎭淑)의집앞 배나무아래서 죽은것을 발견하엿는데 조사한결과 취중에 목이말럿든지 배나무에 올라갓다가 나무가지가 부러저 서그와가리 떠러저 무참히즉사한것이라한다

母校에四次放火

群山中學放火事件第一回公判開廷

校長排斥이犯罪의導火線

【全州】교장을 배척할목적으로 자기가 통학하고잇는학교를 태워버리랴고 전후 네번이나 방화하엿든 근래조선교육계에 드물게보는 군산중학교(群山中學校)방화사건은 지난이십오일에 전주지방법원 제일호법정에서 좌좌목(佐佐木)재판장의 주심 대삼(大森)검사의 립회 장곡천(長谷川) 소야택(小野澤)량배석판사의렬석과 김종근(金鍾根)외 다섯변호사의 간여로 제일회공판이개정되엿다

▲古川秀文(一七)二年生▲吉田博也(一七)五年生▲兵頭滿男(一七)五年生▲森信男(一七)五年生▲神林寅二(一七)四年生

이상피고의 주소성명과 년령조사가 끗난후 좌좌목 재판장으로부터 사실심리에 드러가서 동오후다섯시까지 전기 피고다섯명의상세한 심리가 끗나엇다 피고중 약간의 사실을 부인하는점이잇고 증인신청까지잇서 오는십일월일일로 연기한후 폐정되엿는데 이제 범죄사실의 개요를 간단히 소개한다면 금년사월이십이일 전기피고중 삼신남(森信男)외 맥맥의생이 학교로부터 무기정학의 처분을밧자 시로 교장에대한 반감이 어러나는즉 사회로 나누워 교실소각 방화안을세운후 류월사일에 제일차방화를하엿스며 계속하야 류월십사일까지에 전후세번이나 방화를하엿스나 다행히 주위에잇는 사람들의 눈에잡사리 발견되여 전후사차방화에 삼백원내외의 손해에끗치고 말엇는데동사건이 발생되자 범인은 즉시로 군산서(群山署)에 검거되여 엄중한 취조를밧고 군산지방법원 예심을거처 오늘에이른것이라고한다

全南道內癩患者

二百餘名을輸送

二十五日小鹿島更生園으로

【光州】현재전조선각지에 산재한 불치병과 환자수는 위생당국의 조사에나타난것이 일만이천여명인바 그와반수를 대구부산여수(大邱 釜山 麗水)요양원등에 수용하고잇스나 아직수용되지못한 환자여명은 전남당국을 [illegible] 국민보건상 중대문제라하야 현재소록도 갱생원수용인원 사천명을 오천여명으로하려고 금춘부터 공사비칠만일천오백사십원을드려 병사화장신축을한다함은 본보에기보하엿거니와 구체화한수에 준공이되야 각도할당으로 수용환자인원를 결정하야 당으로 수용환자인원를 점차수용중인데 전남에는 그들의환자 소록도가잇는것을 알고 수용을 희망하야 각도로부터 미리몰려드려 전남도내에 떼를지여 배회하야주민의 두통거리가 되야오든바 금이십오일에 일시에 이백여명을 각지에서 트럭으로 수송하는바 도내각군별 수용인원은 다음과 갓다

◆光州 一五名◆木浦 一〇名
◆求禮 二〇名◆麗水 一二五名
◆順天 五〇名◆高興 三五名
◆寶城 五〇名◆海南 一〇名
◆靈岩 一〇名◆羅州 一五名
◆合計 二四〇名

綜合競技蹴球 各部對陣決定

中等、專門、一般十五團體參加

各팀出戰選手도發表

今年度朝鮮蹴球界의 掉尾를裝飾하게 技術합 朝鮮體育會主催의 第十八回 全朝鮮綜合競技의 蹴球選手權大會는 來三十日부터 五日間 京城運動場에서 擧行하기로되여 지난 二十五日午後七時로써 申請을마감하고 二十六日午後四時에는 中等部 徽文明新 徽新 養正 松高 中央 崇中 中東 淸農 培材等九個校와 專門部의 延專 普專 醫專等三個校 一般部의 廣州蹴球團 東邦蹴球俱樂部 서울蹴球團等의 三團體 合十五團體代表者가 會合하가운데 對陣을抽籤決定한바 其結果는 다음과가트며 同大會入場式은 三十日午後一時定刻이라하며 競技時間은 豫選戰은七十分間決勝戰은九十分間이고 「하프타임」은五分으로 定하엿다 이날觀覽料는 一般三十錢 學生二十錢이라고한다

◇中等部

明新·徽新 卅日後1·30
養正·松高 卅日後3·00
中央·崇中 卅日後4·20
中東·淸農·培材 卅一日後2·30
一日後1·00 一日後4·20
二日後2·00
三日後3·30

◇專門部

▲第一日(十一月一日)第一回戰 延專對普專(午後二時半)
▲第二日(十一月二日)決勝戰 醫專對前日勝者(午後三時半)

◇一般部

▲第一日(三十一日)第一回戰 廣州蹴球團 對東邦蹴球俱樂部(午後四時十分)
▲第二日(十一月二日)決勝戰 서울蹴球團對前日勝者(午後一時)

綜合競技 陸上大會

八十六名이參加

朝鮮體育會主催의 第十八回全朝鮮綜合競技의 陸上競技選手權大會는 來三十一日(日曜)午前九時正刻부터 京城運動場에서 擧行하게되엿다함은 旣報한바어니와 同大會申請은 지난二十五日에마감하엿는바 團體參加人員은 第一高普의 二十六名 培材高普十二名 파 [illegible]宣川信聖에서 七名을비롯하야 個人參加者는 地方에서 古邑 咸興中山 宣川 北靑 朝陽 松坡 仁川 廣州 中央에서白光 養正 徽文 延專 高農 普專 高工 8俱等에서四十三名이參加하야 全部八十六名選手가 動員하게되여 延人員數는 實로百九十四人에 達하야空前의盛況을豫期하고잇다한다 그리고 當日은 午後부터 籠球大會가 잇슴으로 同陸上競技는午前中으로 마칠터이며 延期中에 [illegible]

李鮮吉君優勝 柔道選士權에

지난二十三、四兩日間 東京에서 擧行한 全日本柔道選士權大會에 第八回 朝鮮代表로 出場한 士 李鮮吉氏(江原道[illegible])는 成年前期部에 優勝하야 名譽의 優勝旗를 獲得하엿다

일본 등 마라손도 行事이 十大名選手가 出戰케되여이 [illegible] 이라고한다

全日本中等相撲 裡農金君優勝

지난二十三、四兩日間 大阪에서 擧行한 全日本中等學校相撲大會에 朝鮮代表로 出場한 裡里農林學校選手 金龍澤君은全日本에서 選拔한 [illegible] 連戰連勝의 快記錄을 남기고 드듸여 優勝하야 優勝旗를 獲得하엿다 그런데 同裡農軍은 昨年에도 團體戰準決勝에서 앗갑게 惜敗하엿스나今年에는個人戰의榮冠을차지하엿다

稀世의詐欺賭博團

公判에廻附

【安東】본적을 례천군례천읍 백전리(醴泉郡醴泉邑白田洞三二七)에둔 김대현(金大鉉)(三)이란자는 일정한주소와 직업도업시각처로 도라다니는자로서 지난구월이십일경에 의성군비안면장춘동(義城郡比安面長春洞)에서 음식점을 경영하고잇는 리경식(李慶植)방에 출입하면서 그이웃에서 잡화상을하고잇는 최경선(崔敬先)(三)과 리수오(李壽五)(三)등을 유인하여가지고 자기는 도박에대하야 철저한연구와 등법이 잇스니 서로 힘을합하야 일확천금을 하여보자고 김인선로 꾀인후 동면동부동(東部洞)에서 수육상(獸肉商)을 경영하고잇는 김명로(金明魯)(三)가 현금을가지고잇슴을 탐지한후 전기김명로를 유인하야 가장교묘한방법으로 사기도박을 하야삼백이십원을 편취하야가지고 그중 김명로에게 현금이끗나는것을보고 「먼저는이러저러한리유로 당신이 손해를보앗지만 내가그사정을알게된이상에는 내가당신을 위하야 극히엄서주다면 돈이는것을손제도안될것이니 밋천만 상당히준비하면 이번에큰수를내여주리라」고하야 김명로를하여금 자기 전재산인 동군봉양면(鳳陽面)에잇는 도리원금융조합(桃李院金融組合)에 저당하엿든것을 찻고 일천오백원의빗을 내게한후 도리원 공동묘지(共同墓地)부근에잇는 산속으로 끌려드려가지고 교묘한 사기도박을 하야 전기김리、최삼인이 한게 [illegible]바 그사기도박하는바법은 투전(鬪箋)이나 화투(花鬪)에다 밀(蠟)을칠하야 끗수를 알아맛치고 신문지를 끄러노코야면 에심되지리지메를 부처서 돈이 만히잇는것가리하야 욕심을끄을게하는등 가진수단을 다썻다하며 지난구월말경에 대구지방법원안동지청검사분국(大邱地方法院安東支廳檢事分局)의 월미(越尾)예심판사의 주관취조를 밧고 면옥천에 일간서류와함께대구형무소(大邱刑務所)로 압송하야 공판에회부하게되엿다한다

供給不足等關係로 木炭價格大幅昂騰

慶南道에서增產計畫

【釜山】경남도내의 매년목탄(木炭)소비량은 약륙십만표인데 도내에서 생산되는것이 겨우삼십만표밧게 되지안흠으로 강원도(江原道)함경남북도(咸鏡南北道)대마도(對馬島)등지에서 매년약삼십만표를 이입하야다가 수급조절을하고 잇는편계상 비교적 강한산 목탄을 사용하고잇는데 금번석유(石油)석탄(石炭)기타연료(燃料)가 폭등에 따라종래보다한표에 이할오분 가량빗사게되엿스며 압흐로 일층빗사게될터이므로 도내 도탄지에서는 그대책으로 년사만표이상을 생산하는 량산(梁山) 거창(居昌)산청(山淸)함양(咸陽)등지에 증산계획을 수립하는등이라한다

四人組大規模의 支那紙幣僞造團

平壤署에서一黨打盡

【平壤】지나지폐를 대규모로위조행사하려다가 체포된 위조단이잇다—평양부내서성리(西城里)팔십사번지 박기주(朴基周)(三)주소부정의녀자 방석조(方錫祚)(?)평양부내수옥리(水玉里)인쇄직공김봉진(金鳳鎭)(三)부내순영리(巡營里)김모(金某)의 김세제(金世濟)(二)등네명은 공모하고 금년삼월중순경 위조단부를봉천시서탑대가(奉天市西塔大街)에 정한후 이천여원을소비하여 인쇄 [illegible] 엿다한다

傳票僞造犯被捉

【注文津】동해북부선 제이십공구청부업자 도변조(渡邊組)공사구역인강릉군 주문진면(江陵郡注文津面)에는 인부전표를위조하다가 발각이되여 체포되엿다한다 범인은 경북상주출생 채창석(蔡昌錫)(二)가 강원도 영월출신인 김홍무(金洪武)(二)강릉군주문진면주문리(江陵郡注文津面注文里)채정길(蔡正吉)(三)등삼인으로 위조전표 일천이백매 금액의 대금을 편취하엿다한다

海州에染病猖獗

【海州】해주경찰서에서는 군내에서 발생한장질부사(腸窒扶斯)환자가 백륙십명에 달하게되야 그만연을방지하기위하야군내일원 호개면민중 팔천백명에 게 예방주사를 시행한다는데시행날짜는 다음과갓다한다

自十月二十日至十月二十四日 海州邑五、七〇〇名
十月二十五日 翠野市五〇〇名
十月二十六日 竹川市六〇〇名
十月二十七日 羅德面三〇〇名
十月二十九日 秋花面五〇〇名
十月三十日 日新面一〇〇名
十月三十一日 靑龍面二〇〇名
計 一邑六個面 八千百名

名勝地와有名商店=

懸賞應募抽籤

昨日本社會議室에서開票

一等의幸運은鐵原金氏!

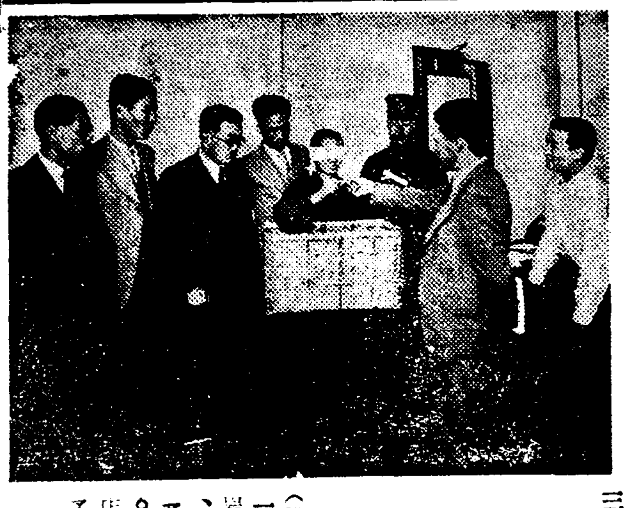

지난구월삼십일부터본지광고란에 게재하기시작한 명승지와 유명상품현상모집광고(名勝地와有名商品推薦懸賞募集廣告)는 만천하 애독자각위의 열렬한성원과호의로 지난이십일부로 막을닷고 이십오일오후 본사회의실에서 경과를보고하에 엄정히추첨하야 각등을결정한바 일이등의행운을 바든이는 다음과갓다(삼등오십인 사등이백인은 게재를략한다)

▲一等當籤番號八二八號(接受番號) 鐵原郡畝長面山明里 牧齋涵四四九 金杞南

【一等當籤廣告】一、名勝 開城觀德亭 二、商品名 レートクレーム 三、商店名 東京平尾贊平商店

▲二等當籤番號 二〇四五八號(接受番號) 新義州府老松町二三ノ六 萬興商店內金德煥

【二等當籤廣告】一、名勝地 海州芙蓉堂 江界望美亭 寧邊大勝亭 二、商品名 キノミール マツミ 香油ポマード ブルトーゼ 三、商店名 和光堂 スキー 艶田 香油 ス キーポマード 本舖 藤澤友吉商店

▲二等當籤番號三六九七號(接受番號)江原道文幕 禹容國

【二等當籤廣告】一、名勝地夫餘 皐蘭寺 道邁山 二、商品名 ヘチマクリーム ネオスA 三、商店名 近源商店 アルス藥品部

(사진은 추첨광경)

風浪으로漁船遭難

船員七名失踪!

遮湖近海서鯖魚잡이하다가

【咸興】이십이일오전다섯시영차호(遮湖)항으로부터 약이해리가량되는곳에서 청어잡이를 하고잇든 강원도강릉군신리면주문진용화(林龍學)이하 칠명이 라고잇든 어선이 풍랑을맛나 전복되야 행방불명이 되엿는데 이십오일 도경찰부에서 연안각지방에 수사수배를하야잇다

神兵隊事件 準備公判開廷

【東京電話同盟】신병대(神兵隊)사건 제이회 준비공판은 이십륙일 오전열시십분에 대심원(大審院)에개정된 [illegible] 우야(宇野)재판장 담당으로 비공개리에 개정되엿다 전번공판에 미결된 자성현포전정장(茨城縣布川町長)소지은차랑(小池銀次郎)(六九)과 예심중의 중촌무(中村武)(三一)의 량명에대하야 예심결정공소사실에대한심문을하엿는바 량명이 다"오는공판에서 전부를 진술하겟다"고 말하엿슴으로 이십분만에 폐정되엿다 그리고 신병대 피고오십사명중 사변중 소집 송하방일(松下芳一)교본리부(橋本利夫)흑택차웅(黑澤次雄)의삼명과 사고로출정못한 백정위웅(白井爲雄)정전전장(町田專藏)의두명의 준비공판을 성략하고 오는십일월구일부터 대심원형사제일호 대법정에서 그처공판을 개정하기로되엿다

棄兒

이십오일밤 아홉시경 부내종로삼정목 백륙십륙번지의이호 박순여(朴順汝)의집대문앞에 난지 한달쯤되는 개집애를버린자가잇서 종로서에서 버린자를찾는중이데 의복등으로보아 생활난에 쪼들린자의 눈물겨운 버림인듯하다

儆新校貸借案에 金氏門中一旦斷念

米國本部와實行委員會의方針確立으로

最後의希望도告終!

쿠보한바와가티 평양숭실세학교와는 전연 문제의경우가 달다하야 그조속을위하야 매절불동경인 동교장 쿤쓰씨가 미국외지전도국에 률파중인 연전(延專)교장 언더우-드(元漢慶)씨로부터 그학교대지인(貸借案)에대하야조력(應援)을바더 김씨문중파다시구체적의를 개시하엿다 함은기보한바이나 이번에는 김씨문중이 파연대차가 성립될것인가하는데대한 의아문함미암아 관계자들이 부푸러오는 [illegible] 쓰씨측의 현의를 탐탁케여이지 안어두사이의 현의는 일단중지되여잇서 경신의운명은 또다시 암초에 걸려버렷다 김씨문중의 태도가 이와가치 일변하야 버린리유는 대차안의 경과전부가 이것을 말하고잇다 즉 지난해 여름 미국본부로부터 총무를씨가 조선에왓슬때 및순회대표자와 김씨문중하야 경영하자는안 (同)[illegible] 뭣(?)이 서립되엿스나 이것은 금년여름 평양에서열닌 및순회총회에서 『비종교적교육인퇴』를 결의하고 연속안에위반된다하야 부결되엿다 그것역시 부결되어버렷다 그꼬마러 그후다시 문제의오게된 간대차안이 나왓스나 지난구월 딸열 경성에서열닌 미순회실행위원회에서 부결되엿음으로 이번에는 다시 맥(?)순회원에게 서면뭐던지난이십일의 전도국으로부터 통보내용의 일반적관계를 잇는다는최후회전이왓슴으로 이것은 이 전보내용에 의하야 끔직한이 [illegible] 김씨측을 지지하는 선교측에서는 차라리 경영관부를 인계(引繼)하자는 안이나왓스나 이것은 관련교장의 매력하한 안을 거절한다는 정식통고를 [illegible]

다시考慮할餘地업다

崔泰永氏談

이문제에대하야 김씨문중을대표하야 처음부터 현의를거듭한 최태영(崔泰永)씨는다음과가티 말한다

하엿다 이와가치 일부선교사를 제외하고는 최고결의전을 가지고잇는 및순회총의(總意)로서는 김씨문중의 대차를 원하지안는것이 정경과로보아 확인(確認)되는이상 구태여할필요가 업다는것이 지금의김씨문중의태도이다 재는 다시고려할 여지가업는것으로 생각합니다 만일선교측에서는 다시고려하고 잇는지는 몰라도 우리로서는 이문제가 이제와서 다시한다면 그때는 다시생각하야보지요

"합석"五千貫속에 土石七百貫混入

【鎭南浦】진남포비석리 고물상리우룡(李友龍)은 룡정리 년사달겸사(謙士達)과 고물상동업을 하는중 지난팔월삼십일 평양부영정(榮町)에서 고물상하는 류국렬(柳國烈)에게 고물합석(古鐵力)오천관을 한근에십이전식밧기로하고 매매계약을한후 구월삽십일까지 협잡을인도하기로 되엿든바 그기한까지 고물합석오천근을 구할수가 업스므로 전기량인이 공모하고토석(土石)약칠백관을 석거오천관을 만드러가지고 하조하여발송 하엿든것이 최근발각되여 방금진남포경찰서에서 엄중한 취조를밧고잇다고한다

製炭人夫轢死

【咸興】이십이일 오후여섯시쯤 함주군 하기천면 진흥리 (下岐川面眞興里)황초령(黃草嶺)『린별』안에서 제탄(製炭)인부한명이 『께솔린』차에 치여 그이튼날 아침여섯시쯤 죽엇는데피해자는 그동리 문래현(文泰鉉)(二)이라고 한다

살결을본배당부터곱게하고만드는

하로에두번식 三四分치로면 어여뻐진다

어여쁜 얼굴을조하실 여러분!얼굴에 생기는모든 잡티의원인을 아십니까? 즉 살결이 거문것은 피부의 세포에 색소(色素)가 생기어잇는까닭이며 살결이 거칠거나 얼굴에 무엇이 모도 생기거나 주름이 잡히는것은 피부면에 병권이 못하든가 흙은 피부영양(호르몬)이 충분치못하든가 피부의 신진대사기능이 충분치못한까닭에 그러것이니 그런원인을 그대로두시고 다만 겻치장만되는 아모리 조타는 화장품을 발느서도 살결이 거칠어지는것도 낫지안코 버짐、죽은깨、여드름이 그대로잇스며 살결도 보배랑이로 히고 꿉게되지안을것입니다 그러면 어떠케하면 조흐냐하면 활성(活性)고로이도 유황(硫黃)의 미백소화작용(美白消化作用)으로 큰효험이 된다는것이 구미각국 미용계에서 증인되고잇스니 즉 『레온洗顏크림』으로 꼭치시면 단시일안에 근본적으로 변이 됩니다.

가정에서 간단히 사용할수잇스니 하로에 두번식 三四分치로해 양용이 될뿐만아니라 화장이됩니다.

처녀시대…명랑한 신녀성의 생기와 청춘의 꿈을 어여쁜얼굴에서 찾는독

가정부인…시부모 남편시중에 골몰하시는 사이에도 간단히 집에서 사용해서 늘 고흔얼굴은 애교와 매력을 보존 시켜서 평화한가정을 일우시잇도록

직업부인…직업상 허는수업시 매일화장을 하시게되어 분때와 연독(鉛毒)으로 고흔얼굴이지는분들의 분에 겨른 피부를 청백하게하고 연독을 排泄키위하야

조곰도주저마시고 『레온洗顏크림』으로 곳처주서서자 기만이 가질수잇는 어여쁜 자태로 만들어 주십시요…

—정가— 普通瓶一圓四十錢、徳用瓶二圓四十錢 전도 유명한약방 화장품점에서 판매합니다마는 매절된때에는 (송료 삼십전을 선송하시면 대금인환으로 송약 해드립니다

무대진정 통지하시는대로 조선복본으로쓴『신가정미안법』을 어느분에게도 거저드립니다—

專賣特許·活性고로이도硫黃保有

레온세안크림

發賣元 株式會社 レオン商會 東京市神田區小川町西二丁目 振替東京八八一番

대인五〇錢 소인二〇錢 二十六日부터 大公開 若劇 1 江戸の白鷺 1·00 6·00 2 明日は來らず 2·10 7·05 3 大毎·朝日 支那事變ニユース 3·40 8·40 4 シュヴァリエ 流行兒 11·30 4·0 9·05 (一)東寶作品小林重四郎主演(二)ヘンリ作品ヂイクター·ムア主演(四)佛マルキ作品モーリス·シュウァリエ主演 世七日부터五日間 每夕六時·七時三○分 大人三○錢 小人二○錢 回興行 支那事變特報 京日、大每、東日、朝日、讀賣ニュース 東和商事特別提供 監督、작크·페데 主演、안드레스·코스 폴레아 오렐 마기、토-리 超特作 監督、中川信夫 主演、田村邦男 槍持街道 大邱 十一月一日부터 特別封切 行動 街の白蘭 Gメンの行動 女人의都 (女だけの都) 園成社 十月二十五日부터 三日間 毎日上映 大衆料金 階上二十錢 階下十錢 (三大傑作名畫大封切!) 新撰組 大名天然色 全部超特作 日本版 르노아 ·다보 리아·스트라우스 主演 沙漠の花園 全十一巻 倫敦の名舞踊家 主演 알레이·데브로 마뉴·드랭 監督 후벨·마뉴 音樂 喜劇 歌へ陽氣に 主演 나르 니 맬린 日本版 ◇小岩商會映畫部提供全發聲版 現代劇 無限の實 監督 井上金吉氏 主演 高波三郎·木村光子 曾我廼家五三 桃花劇場 電話一二三三番 十月二十五日부터 最近稀有의名映畫 特別大封切 특작超特作全發聲日本版 風雲兒아도바-스 오리비아·하빌란드 레이 大作全發聲 二氏主演 今井映畫超提供 原作脚色監督 下村健二氏 怪奇 江戸川亂山 鶴家龍門 光三郎主演 山田好良·泉清子助演 文化映畫社超特作 全發聲 支那事變 突擊 全線의記錄 東日大每 ニュース社特輯 北支事變뉴-스 上映 映無軌道支那 優美館 電話 二一九五 ◇十月二十五日부터三日間!! 土曜日曜祭日은 晝夜二回上映 大衆料金 階上二十錢 階下十錢 三大特撰名畫大會!! 메도로포리당社特作全發聲日本版 名 오페라 聯隊의新婦 監督 가르밀·카르칸 主演 아니·온드라 全勝映畫社作品 大都映畫 監督…山本松男 主演…市川松之助·月川童 忍術東海道 監督 大田辰三 主演 水島道太郎·東龍子 光なき街 無條約艦隊와 國際艦隊 全二巻 京城新堂町 (電本) 五六七七番 新富座 每日二回 낮一時、밤七時半 大衆料金 階上十五錢 階下十錢 ◎十月二十六日낮부터三日間 大弁上旨超超發大映畫日本版 百萬弗映劃音樂레뷰-豪華篇 原名(見世物語)아이영·당 主演 世界十大傑作當選映畫의하나! ▲朝鮮키네마特作提供映畫朝鮮映 쇼 보 - 트 종 소 래 主演 李源鎔 金蓮實 支那事變ニュース (大毎)二十九日映畫 高原의復讐兒 나의放浪日記 往十武劇場 里町

對外貿易急激減少 食料와燃料飢饉

關稅收入거이絕無財政困難

沿岸封鎖下支那經濟

日支事變의 進展에 伴하야 八月二十五日以來 海軍의 支那沿岸 航行遮斷으로 全支貿易은 日益 衰微하야 九月中은 事變前에 比하야 約半減을 示하고 特히 上海港에 對하야보면 輸入은 七月에 比하야 十分의一以下로 激減하얏다 이제 各方面으로 沿岸封鎖下의 支那經濟情勢를 보면 如左하다

對外貿易에及한影響

支那船舶의 出入은 勿論 諸外國汽船도 外交問題의 發生을 回避하야 漸次로 沿岸諸港에의 出入이 減少되어 支那行貨物은 所行地에의 陸揚이 困難하게되어 香港 又는 新嘉坡에 陸揚하야 同地에는 數多한 貨物의 堆積을 보고잇다

支那海運界에及한影響

長江에잇서서는 大小七百隻에 達하는 艦艇(總噸數約五十萬噸)을 보아 二萬五千名以上의 船員失業者를 내고잇다

諸外國에及한影響

英國이 蒙하고잇는 損害가 가장 클것은 勿論인바 歐洲方面으로부터 上海、香港으로 輸送한 貨物로서 新嘉坡에 陸揚된것은 九月中旬까지에 五萬噸에 達하야 同地各倉庫는 滿腹狀態이다 또 暹羅米의 支那行輸出杜絕로 同國內의 米價도 暴落을보앗다

武器輸入經路의變更

粤漢鐵路의 交通遮斷으로 佛領印度支那의 海防을 經하야 滇越鐵道를 利用하야 中南支方面에 輸送되는것과 蘇聯으로부터 陸路新疆方面에 드러오는것을들수잇다

支那國內經濟에及한影響

財政方面으로서는 關稅收入이 거의 絕無하게된것과 統稅收入이 激減한것에 依하야 大打擊을 蒙하고잇는바 또 生活必需物資의 缺乏과 生産物의 出廻遲滯는 거이 最惡의 狀態에 接近하고잇다 即北支(天津、靑島그他)로부터의 石炭、棉花、落花生、花生油、豚毛、豆類、煙草、세멘트、曹達灰 南支(廣東、汕頭)로부터의 砂糖、果實、木材 또 上海로부터의 綿花、綿絲、煙草、小麥粉、工業製品等이 모다 出廻가 困難하게되고 特히 農産物과 가튼것은 價格의 暴落을 招來하야 上海의 食料飢饉은 想像以上이다 當面의 問題로서는 上海를 中心으로한 揚子江流域의 燃料飢饉으로 兵器製造에 支障을 招來하야 上海에서는 七月부터 이미 石炭不足을 告하고잇다 따라 全面的 日貨排斥中에서도 特히 石炭만은 除外하고잇는터이다 食料品의 騰貴率은 如左하다

品目	事變前(六·三〇)	事變後(九·一五)	騰貴率
米(擔)	[illegible]	[illegible]	[illegible]
鹽魚(斤)	[illegible]	[illegible]	[illegible]
靑菜(斤)	[illegible]	[illegible]	[illegible]
醬油(斤)	[illegible]	[illegible]	[illegible]
鹽(斤)	[illegible]	[illegible]	[illegible]
牛肉(封度)	[illegible]	[illegible]	[illegible]
豚肉(封度)	[illegible]	[illegible]	[illegible]

綿系棉花의最高 價格制運用方法

商工省에서는 去卄三日 綿絲及綿花의 最高價格을 承認하야 各 [illegible] 綿絲同業會及 綿花同業會로부터 昨日로 [illegible] 實施하야 公表하얏스나 이제 그 最高價格의 運用方法을 紹介하면 如左하다

▲綿絲

一、最高價格은 當分間 左記와 如함

東洋紡績 廿番手 金魚印 [illegible]

同 同 [illegible]

富士瓦斯紡績 [illegible]

그他의 銘柄及廿一番手、廿二番手에 對하야서는 따로 定하는 格付에 따라 當該銘柄에 對하야 그 最高價格을 算出하는 것으로함 格付의 規定가 업는 것에 對하야서는 商工省에 申請하야 格付를 受한後가 아니면 이를 取引함을 不得함 前項以外의 綿絲에 對하야서도 必要에 應하야 이를 發表함

二、最高價格이라는것은 生産者가 市場에 供給하는 價格의 最高限度를 말함

三、生産者와 消費者와의 中間 [illegible] 分의 二는 四圓六十錢이므로 中間口錢을 累積加算할지라도 綿絲의 最後消費者의 買付價格은 一百二十三圓六十錢을 超過하는 일이 업슴

四、最高標準價格은 每土曜日이 發表함 發表當日 休日인 때는 그前日로함 發表는 商工省으로부터 大日本紡績聯合會에 通達하야 大日本紡績聯合會로부터 即日 이를 發表 [illegible] 의 價格은 經由하는 人數가 一人이든가 數人이든가를 不問하고 最高價格에 그百分의 二를 加한것을 超過하는 것을 [illegible] 함

五、最高標準價格發表時의 綿花市場變動에 應하야 自動的으로 그달그날의 最高價格을 [illegible] 한 [illegible] 表와 同時에 一定한 方式을 示함(例)發表의 方式이 金魚廿番手 最高價格 一百二十圓 基準綿實定期十二月限 大引市勢 入仙三〇 十五仙이는 變動마다 綿絲一梱 一圓五十錢이라하면 綿實大引市勢가 八仙四五로될때는 最高價格은 自動的으로 一百二十一圓五十錢으로된다 또 그翌日綿實大引市勢가 八仙三九로될때는 그 [illegible]

六、最高價格은 十月二十五日까지 明年一月渡及二月渡에 對하야 이를 發表하고 十一月二十五日까지에 三月渡를 發表하며 [illegible]

七、前記의 [illegible] 不問하고 實上 最高價格을 [illegible] 하는 [illegible] 方法으로써 取引함을 不許함

▲棉花

一、最高標準價格은 米國産棉花스트릭트、미들링八分七時스테-플 [illegible] 價格으로함

二、倉庫渡價格이라는것은 紐育大引市勢에 十五仙이는 [illegible] 加한것으로써 C I F [illegible] 算出하고 이에 關稅、倉入、倉出、그他의 諸費의 [illegible] 을 加한것으로함

三、最高標準價格은 每土曜日이 發表함 發表當日 休日인 때는 그前日로함 發表는 商工省으로부터 日本棉花同業會에 通達하야 日本棉花同業會로부터 即日 이를 發表함

四、最高標準價格發表時의 紐育市場 變動에 應하야 自動的으로 그날그날의 最高價格을 算出할수잇게하기爲하야 價格發表와 同時에 一定한 方式을 示함(例)發表의 方式이 스트릭트、미들링八分七時스테-플 最高價格 五十二圓 基準紐育定期十二月限大引市勢 入仙三〇、五十仙이는 變動마다 一擔 二十五錢이라하면 發表翌日의 紐育大引市勢가 入仙三七로될때는 最高價格은 五十二圓二十五錢으로된다 또그翌日 紐育大引市勢가 八仙四六으로될때는 五十二圓七十五錢으로되나 萬若下落하야 八仙二四로될때는 最高價格은 五十二圓으로 復舊하는것으로함

五、最高價格은 十月二十五日까지에 明年一月渡及二月渡에 對하야 이를 發表하고 十一月二十五日까지에 三月渡最高價格을 發表하며 [illegible] 에 [illegible]

▲淸算取引所關係

(가) 綿絲 (1)綿絲最高價格은 [illegible] 限月의 淸算取引市勢에도 適用함 (2)綿絲最高價格의 第三項百分二의 超過에 關한 規定은 淸算取引에 適用치안음 (3)綿絲最高標準價格을 發表치안는 限月의 淸算取引市勢에는 따로 制限을 設치안는다 市勢가 不當하다고 認하는 때는 臨時適當한 手段을 講함

(나) 棉花 (1)棉花最高價格은 發表한 當該限月의 淸算取引市勢에도 適用함 (2)棉花淸算取引市勢는 統制料를 包含치안는것으로함 (3)棉花最高標準價格을 發表치안는 限月의 淸算取引市勢에는 따로 制限을 設치안으나 市勢가 不當하다고 認하는 때는 臨時適當한 手段을 講할것

右는 昭和十二年十一月一日부터 이를 實施함

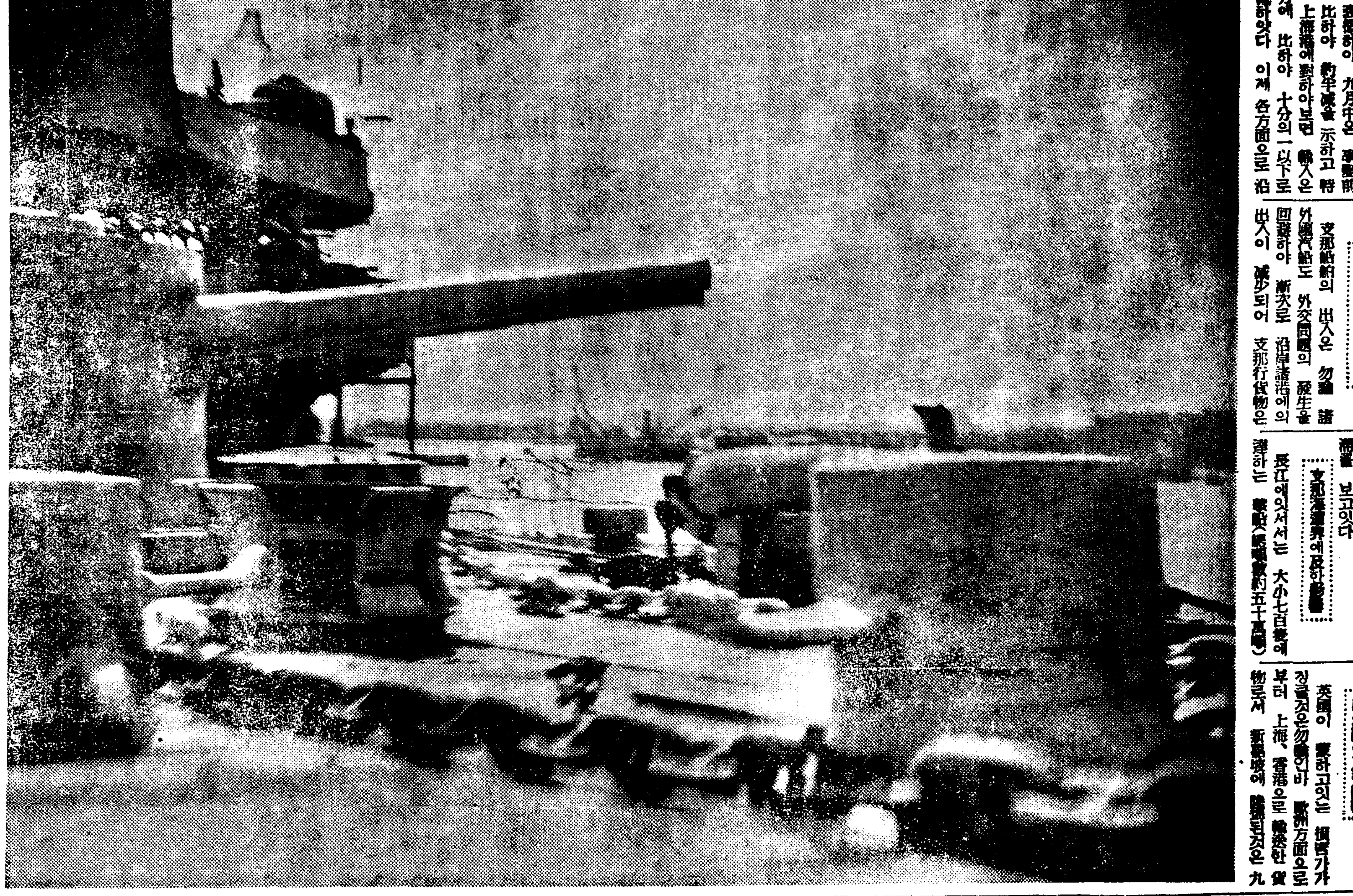

北支經濟開發問題 ⑩

外國勢力이錯綜 工業投資消極的

北支는 日本과 國民政府間에잇서서 가장近代的經濟開發이 뒤떠러진 地方이다 封建的으로 남어잇는대로 그中心的政治勢力이 南遷하기때문에 中南支의 植民地와가튼 結果로되어 工業發展도 뒤떠러진 段階에잇다 最近 北支經濟開發이 問題에 이르러 北支工業開發이 企圖되엇스나 이러타할 進陟을 보지못하고 單只紡績、製粉、電力等의 日本産業이 暮만한 進出을 示하고 잇슴에 不過하다 이停頓狀態도 이번 事變에依한 北支自治力의 確立에依하야 飛躍을 보게될것이다

勿論 一言으로 北支라하야도 靑島와 天津은 그事情을 달리하고잇다 靑島는 直接的海上交通이 열리어잇고 일즉이 獨逸의 占據에 依하야 經濟的 基礎工事도 되어잇다 또 그 開發工作이 外國資本에 依한다할지라도 一部의 少額土着資本도 關載하고 地理的、그他의 關係도잇서 工業的發展을 遂하엿다 在華日本紡의 靑島進出은 顯저한바가잇다 이와 反面으로 天津을 中心으로하는 地方에는 全然 그러한 것이업섯다 工業不振의 原因을 政治的으로보면 支那의 首都 南遷까지는 北支가 政治의 中心이엇다 그래서 海外資本主義의 對支進出은 北支를 中心으로 支那의 海岸을 地圖國部로부터 오와잇다 即 新疆 外蒙 滿洲 靑島 上海 長江沿岸 澳門 香港 廣東 佛印 西藏으로부터 오는것으로 말하자면 이地方은 支那에 對하야서는 最後의 防衛地이고 그만치 또 外國勢力이 最後的 觸手를 보인곳으로 共同興味의 色彩가 濃하고 單獨的進出이 困難하야 여기에의 工業的 投資가 消極的이고 工業的發展의 萌芽이 遲延하엿다할것이다 一面에는 當時 이地方에 가장 指導的勢力을 가지고잇든 英國資本의 防害도 그큰 原因의 하나이엇슴을 否定할수 업다

◇北支의 紡績(滿鐵調査昭和十一年末現在 A는 資本金、B는 設備)

一、日本資本에依하는것

▲裕大紡績(天津)=A三百萬元 B精紡四〇、三二〇錘、撚絲二、四〇〇

▲寶成第三(天津)=B精紡二七〇三〇 撚絲二、四〇〇

▲公大第六及第七(天津)=A千五百萬圓、B精紡七〇、三二六錘 織布一千臺、精紡三〇、二七二(第七)

▲內外紗廠(靑島)=A三千三百萬圓 B精紡九〇、四〇〇、撚絲五、六〇〇

▲富士紗廠(靑島)=A四千五百五十萬圓 B精紡三一、三〇〇 撚絲一、六〇〇 織布四五〇臺

▲公大第五(靑島)=A一千五百萬元 B精紡一三八、六七二 撚絲九、一四〇 織布四、一二五〇臺

▲隆興紗廠(靑島)=A二千七百萬元 B精紡四二、六六〇 撚絲一、一〇〇 織布五二〇臺

▲寶來紗廠(靑島)=A一千萬元 B精紡四〇、七六八 撚絲一、八六

▲大康紗廠(靑島)=A五千二百萬元 B精紡一〇一、一九二 撚絲四八、〇〇〇 織布一、八六〇臺

▲上海紗廠(靑島)=A一千二百萬元 B精紡五五、四四八 織布一、四四〇臺

▲同興紗廠(靑島)=A一千五百萬圓 B精紡三〇、七二〇 織布一、一五二臺

▲豐田紗廠(靑島)=A一千萬兩 B精紡二五六四〇、織布五四〇臺

二、支那資本에依하는것

▲北洋紗廠(天津)=B精紡二六七〇〇

▲恒源紡織(天津)=A二百萬元 B精紡三五、三〇〇 織布四〇〇臺

▲達生製線(天津)=A三十萬元 B精紡四、〇〇〇 撚絲一、九一四

▲寶記紗廠(河北)=A十五萬元 B精紡一三、四八〇

▲唐山華新(河北)=A二百十萬兩 B精紡二九、八三二 織布四九八臺

▲靑島華新(靑島)=A三百萬元 B精紡四七、一二六 撚絲八、九六〇 織布二二〇臺

▲魯豐紡織(濟南)=A二百三十萬元 B精紡二八、〇一六

▲成通紡織(濟南)=A百五十萬元 B精紡三〇、〇〇〇

▲仁豐紡織(濟南)=A百五十萬元 B精紡一五、三八四 織布二四〇臺

▲晋華紡織(山西)=A四百萬元 B精紡三九、三四四 撚絲七五二 織布二一〇臺

▲大益成紡(山西)=A二百十四萬元 B精紡一八、四八〇 撚絲一、三二〇 織布四〇四臺

▲雍裕紡織(山西)=A六十萬元 B精紡八、四〇〇 織布一三〇臺

▲長生紡織(山西)=A七十二萬三千五百元 B精紡六、〇〇〇 織布一五〇臺

▲益晋織染(山西)=A三十萬元 B精紡一〇、〇〇〇 織布二〇〇臺

尨大한支那事變費

이미日淸戰爭費의十二倍요 日露戰爭費보다九億圓增加

財源調達方法果然如何

今回의支那事件費는 當初의 第七十一議會에서 協贊을바든것을 合하야 今日까지에 決定을본것이 이미 卄五億圓以上의 巨額을示하고잇다 이것은實로 日本財政史上 未曾有의尨大한 巨額이다 그러면 過去의戰爭에 잇서서의 戰費는 얼마나되엇는가하면 日淸戰爭에는 二億圓、日露戰爭에는 十六億、日獨戰爭에서 八億圓이다 이러고보면 今回의支那事件費는 日淸戰爭의 十二倍、日露戰爭에 比하야 九億圓의增加를 보엿이다 滿洲事件費는 恒久化하야現在年年히 計上되고잇는바 昭和六年度以後 十年度까지의 決算額은 九億圓에達하엿는데 이것을 今回支那事件費에比하면 約三倍에達한다 그러면 日淸戰爭以後의 戰費와 그財源調達方法을 以下順次로 示하기로하자

日淸戰爭의戰費

臨時軍事費特別會計(明治二十七年六月一日以後 廿九年三月卅一日까지)分 戰費(支拂命令濟額) 總計二億二千二百五十萬九千圓에 達하엿는데 그內譯은 陸軍省所管一億六千四百十萬四千圓 海軍省所管三千八百六十萬五千圓으로되어잇다 그財源中 收入濟額은 二億二千五百二十三萬圓으로그內譯을示하면 如左하다

	千圓	
公債募集收入金	[illegible]	[illegible]
國庫剩餘金繰入	[illegible]	[illegible]
特別資金繰入	[illegible]	[illegible]
其他收入	[illegible]	[illegible]
計	[illegible]	一〇〇

右中 國庫剩餘金繰入은 明治廿六年度의 剩餘金을 繰入한것이요 特別資金繰入은 戰後의 償金三億六千四百餘萬圓의 一部를繰入한것이다 그리하야 戰費財源의 過半即五一·八%는 公債로 消化하고 增稅는 全然行하지안엇다

日露戰爭戰費와財源

臨時軍事費特別會計(明治卅六年十月一日以後四十年三月卅一日까지)分 戰費(支拂命令濟額)는 十五億八百四十七萬八千圓인데 그中 陸軍省所管十二億七千二百七十五萬九千圓 海軍省所管二億三千百七十四萬九千圓이다 그財源(收入濟額)十七億二千百卅一萬二千圓의 內譯은 如左하다

	千圓	
公債及國庫一時借入金	[illegible]	[illegible]
一般會計繰入	[illegible]	[illegible]
特別資金繰入	[illegible]	[illegible]
其他收入	[illegible]	[illegible]
計	[illegible]	[illegible]

右中、一般會計繰入은 增稅收入、印紙收入、鐵道、煙草專賣益金、國庫剩餘金繰入의 合計額이오、特別會計資金繰入은 森林基金、軍艦水雷艇補充基金、災害準備基金、敎育基金等을 繰入한것이다、이에依하여보면 總戰費財源의 八二·四%는公債或은 借入金으로調達하고 增稅를包含한 一般會計繰入은 겨우 一〇·五%밧게아니된다

增稅內容

增稅는 明治卅七年과 卅八年의二回에亘하야行하엿는데 第一次增稅에依한增收는 七千百萬圓 第二次增稅에依한增收는 七千四百萬圓으로 合計一億五千萬圓에 達하엿다

그러면 第一次增稅는 地租、營業稅、所得稅、酒稅、砂糖消費稅、醬油稅、登錄稅、取引所稅、狩獵免許稅、鑛區稅及各種輸入稅의 增徵을行하고 또毛織物及石油에對하야 새로 消費稅를課하고 民事訴訟用印紙를 增貼시키기로하고 또새로煙草專賣法을實施하얏다 增稅의大要는如左하다

一、地租=市街宅地는 地價百分之二·五 郡村宅地는 百分之三·五 其他土地는 地價百分之一·八을 各各增徵함

二、營業稅=稅額의十分之七을 增徵함

三、所得稅=第一種及第三種의 稅額의 十分之七을增徵함

四、酒稅=第一種一石에對하야 五十錢第二種一石에對하야 五十錢 第三種一石에 對하야 酒精分 每一度에 一錢五厘、麥酒一石에 對하야 五十錢、酒精及酒精含有飮料 一石에 對하야原容量百分中 純酒精의 容量每一個에 一錢五厘 沖繩縣酒類出港稅第一種一石에 對하야 五十錢 第二種 一石에 對하야 原容量百分中純酒精의 容量每一個에二錢五厘를 各各增徵함

五、砂糖消費稅=第一種百斤一圓 第二種百斤二圓 第三種百斤三圓三十錢 第四種百斤三圓七十錢을 各各增徵함

六、醬油稅=醬油稅則第二條本文에 依하는境遇 醬油는諸味一石에 對하야 五十錢 溜는 製成一石에 對하야 五十錢同第二條但書에 依하는境遇 醬油는 諸味一石에 對하야 二十五錢、溜는 製成一石에 對하야 二十五錢을 各各增徵함

七、登錄稅=不動産에 關한登錄은 不動産價格千分之三乃至千分之千 船舶에 關한登記는 船舶價格千分之二 乃至千分之二十 登錄稅法第六條에 依한 登錄稅는課稅標準千分比例로써 稅率을 定한것 課稅標準千分之一、每一個所又는 每一件에 稅額을定한 것二十錢乃至五圓、鑛業에 關한 登錄은 十圓乃至五十圓을 各各增徵함

八、取引所稅=商品、有價證券及地方債證券은 同萬分之二를 各各增徵함

九、狩獵免許稅=一等十圓、二等五圓 三等一圓을各各增徵함

十、鑛區稅=鑛區每一千坪에 一個年十錢增徵함

十一、輸入稅=從價五分乃至一割을增徵하고 알콜類每一리돌을 三錢 各種酒類로 原容量百分中純酒精의容量五十以上의것은 純酒精의容量一個를 增加할때마다 十리돌에對하야五厘를增徵함

十二、毛織物에는 價格百分之十五의 消費稅를課함 石油는每가론三錢二厘의 新消費稅를課함

十三、訴狀其他民事訴訟에關한 申立又는 申請의書面에 貼用하는 印紙에對하야 第一審의 訴狀에는 訴狀 財産權上의 請求에 依하는것에는 五十錢乃至五圓、財産權上의 請求에依하지아니하는것에는 五十錢의 印紙를 增貼할 控訴狀에는 第一審의 訴狀에 增貼할 印紙金額의 半額、上告狀에는 第一審의 訴狀에 增貼할印紙金額과 同額、支拂命令의申請、其他申立又는 申請에도 各各增貼할 商事非訟事件에關한 申立又는 申請의書面에는 五錢乃至五十錢、破産手續에對하야는 十錢乃至十圓을各各增貼함 第一增稅는地租、營業稅、所得稅、酒稅、砂糖消費稅、醬油稅、登錄稅、取引所稅、狩獵免許稅、鑛區稅、賣藥營業稅、印紙稅輸入稅의 增徵을行하고 새로 通行稅 相續稅를 創設하며 煙草專賣法을 實施하엿다。

其他 [illegible] 鹽專賣 [illegible] 織物消費稅 [illegible] 砂糖礦區及 [illegible] 의 三이다 또煙草及 [illegible] 하야 專賣에 [illegible]

日獨戰爭其他事件費

世界大戰때의 日獨戰爭의 戰費는 大正三年에 新設된 臨時軍事費特別會計에서 整理되엿는데 同會計年度는 大正三年八月부터 十四年四月까지 十一年餘의 長久한 期間에 亘하엿스므로 日獨戰爭外、西伯利亞出兵、사가렌派兵等의 經費도 이에包含되엿다

그런데 同特別會計 分戰費(支拂命令濟額)은 八億九千八百九十三萬一千圓에 達하는바 그內譯은 陸軍省 六億四千八十四萬二千圓、海軍省 二億五千八百八萬九千圓으로 되어잇다 그財源(收入濟額)은 如左하다

公債收入金及借入金	[illegible]	[illegible]
一般會計繰入	[illegible]	[illegible]
官有物拂下代	[illegible]	[illegible]
其他收入	[illegible]	[illegible]
計	[illegible]	一〇〇

그中 借入金은 大藏省預金部、敎育改善及 農村振興基金으로부터 借入한것이다

이 日獨戰爭其他의 事件戰費 財源調達도 日淸、日露의 兩戰爭의 境遇와가티 公債借入金이 그 主要部를 占하야 全體의 六一·七%로 되어잇다

支那事變費卄五億圓

今回의 支那事變費도 去第七十一議會에서 過去의 日淸、日露及 日獨戰爭의 前例에 模倣하야 臨時軍事費特別會計를 新設하고 一般會計로부터 分離하야 取扱하기로되엇다 그런데이 特別會計에 計上한 戰費는 陸軍省 十四億二千二百七十一萬二千圓、海軍省 三億四千九百九十五萬八千圓 大藏省(豫備費)二億五千萬圓 合計二十億二千二百六十七萬一千圓인데 이보다 먼저 一般會計 及第一豫備金으로부터 支出한것이 五億二千五百七十九萬六千圓이 잇고 이以外에 外地特別會計로부터 支出된것이 百四十萬圓이 잇스므로 이것을合算하면 二十五億三千九百八十六萬八千圓으로되여 實로 空前의 巨額이다 그우에 戰爭이 長久하게 延長됨에따라 더욱 膨脹할것은 再言할必要도업다

今回의 日支事件費의 一大特徵은 過去의 戰爭에比하야 戰費가 顯著히 膨大한點이다 近代戰의 特徵을 發揮한셈이다

그런데 右日支事件費中 廿四億二千八百餘萬圓은 그財源을公債에 仰하기로되엿다 即全體의 九割六分弱은 公債財源으로 消化하기로되고 殘額 一億二千百餘萬圓即四分을 增稅其他財源으로 調達하기로되엿다 戰費의大部分을 公債財源에仰함은 過去의戰爭時와 그軌를가치하엿다 增稅에依한增收는 年額一億五十四萬七千圓으로 所得稅、臨時利得稅의增徵、利益配當特別稅、公社債利子特別稅及物品特別稅의 新設이 그內容으로되어잇다

地方論壇
碧潼의자랑인 古蹟保存急務

古蹟은 貴하다 古蹟을 앗기자 이것은 萬人이 한가지로 웨치는 소래다 古蹟이란 글字대로 예자최이니 그땅에 其先人이 남겨준 遺傳物中 가장 價値잇고 意義가잇는同時에 其當時의 文明을 말하는것이다. 옛날의 先人을 對하는代身 남겨준것을 幾百幾千年後에 볼수잇고 만질수 잇다는것 自體도 얼마나 貴하지 아니할것이다. 이에 우리가 이것을 좀더 貴하게 保存하야 幾百年이고 傳하여가자는 意義도 이런點에잇슬것이다. 우리 碧潼의 자랑인 古蹟은 極히 貴重한것이어서 其歷史的價値는 말할것도 업거니와 萬一 이것이업다면 碧潼은 實로쓸쓸하엿슬것이다 南山公園 最高峰에 올라소사 구비구비 흘러가는 東南川合流를 굽어보며 屹然히 안저 全市街를 직히고잇는 五事軒이라던지 鴨綠江을 바로 아페안고 其물이 해빗에 반짝거리고 잇는것이 마치 生金이 뛰는것 갓다하야 鑄金門이라 이름한 西門이라던지 歲月樓, 望美亭 九峰亭 이 모―든것이 ―五百年乃至六百年의기―ㄴ歷史를 가진 古蹟이다 이 모―든 古蹟은 字意그대로 우리碧潼을 빗나게하며 裝飾하는것이다 이러케 歷史上으로 現實上으로 앗겨야할 이古蹟이 近年에 와서는 그들을 보는이업서 나날이 頹落하야 기우러젓스며 光彩를 허버려 보는 이로하야금 歎息을 禁할수업게되어잇다 이대로 좀더 放任하여둔다면 不遠한將來에 其存在는업서질것이며 同時에 碧潼의 風致는喪失되고 말것이다 其中에도 鑄金門은 가장큰 建物이며 碧潼의關門이다 이것이 무너지면 한집에 현관이 문허진것과 가트며 코가 떠러진 面像과 가틀것이다 이러하거도 업서서 안될 이存在이엿던 碧潼을 되어 時時刻刻으로 작고만 기우러저가다 무너지면 碧潼全體이 無限할것인데 이대로放任해 들것이가 뜻잇는이여 무러저가는 애建物을 重修하야 우리碧潼을 빗나게하며 先人에 바든 遺傳物을 貴重하게 傳하여가자 五六百年동안에 가진 風霜을다 적거가면서 傳하여오든 이遺物은 넘우도 可惜할일이다 더기우러지기前에 하로라도 밧비貴重한 古蹟 重修에 着手하기를 거듭말하여둔다 (碧潼支局 一記者)

兩港修築具體化
前津은三個年에三十六萬圓 新昌은三個年에四十五萬圓
咸南道서豫算計上

【咸興】함남도에서는 어업의대발전과동시에 륙지의개발진전으로 어항마다 대수축을가할 급한경세에잇는데 그중에서도 특히급하다고 인정하고잇는 전진(前津)신창(新昌)의두어항수축을 실행하려고 명년도예산에 계상하고 국고보조신청을하얏다 전진항은총사비삼십륙만원으로 십삼사년의 량년도에완성할려고 국고보조 이십칠만원 도비보조가 오만사천원 주민부담삼만륙천원이고 신창은사십오만원으로 십삼년도로부터 십오년까지 삼개년계속 국고보조가 삼십삼만칠천오백원 도비보조가 륙만칠천오백원 주민부담이 사만오천원이나되는데 관연 총독부에서 이것을 용인하야줄는지 관계주민들은 초조히기다리고잇다

羅津稅關主催로 爲替法座談會

【羅津】라진세관(羅津稅關)에서는 오는이십구일오후한시 만철구락부(滿鐵俱樂部)에서 위체관리법보급좌담회(爲替管理法普及座談會)를 개최하리라는데 동좌담회의 목표는 대만무역(對滿貿易)위체관리법의 실시에 관하야 무역상, 운수업자등을 일당에모하고 세관의 사무자체에 대한 일반리해를 구하는동시에 세관에대한 업게의 요망등을듯고저하는것이라한다

米穀檢查의遲滯로 農民에損害多大
江西郡民의不平漸高

【江西】미곡검사제가 실시된이래한농터 농민의 부담이 과중된다함은 각처에서 논하는바와갓거니와 더구나 검사제로 말미암아 크다란손을당하고잇는것은 교통이 불편한곳에서 더욱심할것은 재론할필요가업다 강서군내에는 원래검사소에임원(任員)이 적은 관계로 생산자에게불편이 만타하야 성태면 방면에서는 군에진정을 하는등 큰소동을 일으켯는데 금년에도 신곡출회기를 당하자 또다시 검사에 불평이 대두하엿다 별서강서군 반석면반호리(班石面班六里)와 반오리에 거주하는 농민들은 금년에도 검사원의 부족으로 검사를 밧지못하고 돈은 요급하야 할수업시 미검사미를 우차에 적재하고 평양에가서 매매하려하나 미검사미라하야 헐가로 팔라고 요심만흔 상인들은 농민들을 놀니고 잇다 그래서 농민들은 평양까지 가서 묵어가며 팔자니 비용이 만히 들게되고 아니팔고 오자니 돈은 요급한지라 알고도 엇지할바를 몰나 매석수수료 구십전식을주고 개량하야 검사를 마치여서팔고 와다하야 더한층 미곡검사에 불평을 품게된다고 래서 반곰반오리와 반륙리농가 삼백여호에 점조는 근만석을수출할수잇는데 그에대한 손해가 막대하야 구천원이라는거액의손해를 보게되고 매호평균 삼십원식의 손해를 당케된다 그래서 그곳주민들은 속히 검사원을 증파하야 검사케하여주기를 갈망한다고한다

家庭料理講習 本報清州支局後援

【清州】청주여자기독청년면려회(清州女子基督青年勉勵會)주최와 본보청주지국후원으로 경성김범진(金範鎭)씨를 초빙하야 오는 이십칠, 팔, 구삼일간에 청주상당유치원(上黨幼稚園)에서 가정요리강습회를 개최하리라는데 회비는무료이며 삼일간재료실비구십전이라하며 강습과목은 일상가정에필요한 조선요리와 중국요리 기타과자제법으로 지원하시는분은 연필과공책한권과 접시한개식을휴대하기바란다고한다

製叺競技會와 消組聯合演習

【延安】연백지방은 전조선유수한 곡창이니만치 매년소비되는 벼가마니도 막대할뿐만아니라 짜는 기술도 매년향상되고잇는데 이것은 농민의자각도 잇겟지만은 연백군농회(延白郡農會)의끈임업는지도의 결과라고 볼수잇다 동회에서는 그기술향상책으로 매년가마니 짜기대회를 개최하고잇는것이다 지난이십오일오후한시부터 제사회연백가마니경기대회를 연백군농회에서 개최하엿는데 수상자는 다음과갓다

男子部(十六組) 一等 石山面 康方植 康萬石 二等 石山面 申應淳 朴章圭 同 道村面 宋永三 洪斗杓 三等 海月面 李一宰 李逢宰 道村面 李洛善 李翰根 女子部(九組) 一等 海月面 李基 成玉璉 二等 石山面 金氏 洪召史 三等 龍道面 金三女 李鏞用 普通學校兒童部(十二組) 一等 海城公普 高允鎬 朴聖基 二等 海城公普 金永一 金鎭式 三等 延安公普 金俊泰 段德順

그리고 동일오후두시·연백군청(延白郡廳)뒤에서는 연백군면소방조(延白郡各面消防組)의참가미테 연백군 소방조련합연습(延白郡消防組聯合演習)이 성대히거행되엿다

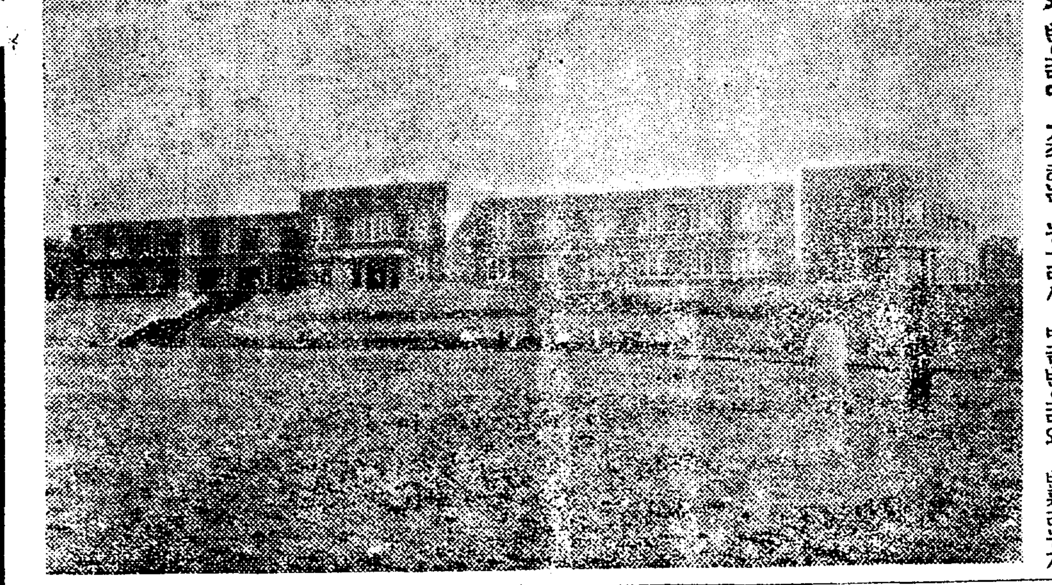

盤石우의安州高普 校舍新築落成
來卅日盛大히落成式擧行

【安州】수십년전부터 안주군민전체가요망하든 고등보통학교는 삼백이년의긴시일과 십이만원의 거액을들여 안주읍뒤 대왕산(大王山)뒤에 건축되엿는데 락성식 평수는 구백사십오평으로 웅의실 도회실 실험실등이부분교실이 상당히구비되엿다고한다 웅대한 이고보교가 완성되기까지 기성회간부제씨의 로력은물론 삼백萬여명에달하는 기부자의 성의도 적지아니하다고하는데 락성식은 오는삼십일 동교에서 성대히거행하리라고한다 (사진은 안주고보전경)

金組金庫에잇든 現金二千圓盜難
犯人은內部에? 或은外部에?
平南永柔金組의怪變

【順川】평남영유금융조합 금고중에잇던 예금(預金)팔천삼백원중 현금이천원이 지난 이십일일 평원군청으로부터 팔천원과 동이십일영유 우편소에서 모처로 송금한 오천원과 합하여 일만삼천삼백원중에서 평원서(平原署)원의봉급 사천삼백원을지불한 잔액 팔천삼백원중에서 이천원이 분실되엿음을 발견한리사가 도리재과와 조합련합회에 다 보고한결과 리재과에서 세명과 련합회에서 수명이와서 방금진상을 조사하는한편 경찰당국에서도 범인을 철저히 수사중이라한다 그런데 범인은 내부에잇다고 하기도하고 혹은외부에잇다고도해서 경찰의활동은 주목된다

温陽驛에서轢死한 女子身元判明

【牙山】기보 지난 구월이십일 오후일곱시삼십분에 경남선(京南線)렬차가 온양온천역(温陽驛)에 도착하자 그기차에탓든 여자한명이 유아를업고 기차에서 뛰여나리다가 여자는 차체에 부듸처 현장에서 즉사하고 유아만 구사일생으로 사려나 동온천리에사는 림상순(林上順)씨가 보호한다함은 본보에 보도한바이어니와 소관온양서(温陽署)에서는 그들의 주소와 신원이 판명되지못하여 사방으로 탐사중이더바 지난십팔일에 신원이 판명되엿다 전기 여자는 공주군 사곡면 회학리(公州郡寺谷面)에 거주하는 림헌영(林憲榮)의처초기례(崔己禮)(二一)로 판명되여 유아만은 림모에게 인도하엿다 전기여자가 온양온천역까지 기차를 타게된 원인을들으면 얼마전에 초기례는 시부모와 사소한 언쟁을하고 집을 나왓스나 갈곳이 업스므로 선장역(仙掌驛)전에 사는 친정집을 차저가든중 선장역에서 하차를 하여야할것인데 초여자라 자세히알지못하고 두정거장을 지나 오게됨으로 겸솔히 하차를하다가 실족된것갓다고한다.

破記錄的大窃盜團
廿六名一團으로被害萬七千圓
群山署서捕盡取調中

【群山】군산경찰서(群山署)에서는 파방군산을중심으로하고 군산은 무론옥구군(沃溝郡)일원을 출몰하던이십륙명으로 조직된절도단(窃盜團)을 얼마전일망타진하야 취조중이던바 조사의단락이 지어졋슴으로 근근 군산검사국(検事局)으로송치하리라는바 그들단의로인한 피해건수가 삼백십수건 그금액이 일만륙칠천원으로 군산범죄사상의 첫기루을 지엇다는데 그중에는녀자도 끼어잇섯다한다

水害災民의赤誠

【新義州】지난팔월의 수해(水害)에 가장피해를만히입은 삭주군(朔州郡)수풍(水豊)대관(大館)남창(南倉)대안(大安)면민의 모혼국방헌금은 실렸 현재까지 일천오백원에 달하얏다한다

海州靑丹市의 米穀市場移轉

【海州】해주군추화면(秋花面)청단시에서는 오래동안 현안중에잇서오든 미곡전(米穀廛)이전문제는 한동안 시민사이에 반대의이론을 일으켜 당국자의처치를 끈난케한적도 업지안하얏스나 최근에는 원만한해결을지여 이전에관한 모든시설을 마치고 청단장날인 지난이십사일 예정파가 새장소로 옮기여 미곡장을 보게되얏는데 시황이 매우홍왕하얏다한다

商店門前에棄兒

【咸興】불의의씨가? 생활고로인한기아인가?

이십이일 함흥부호저게에는 부내소화정이정목(昭和町二丁目) 식료품상 김명길(金明吉)이라는사람이 보재기에 어린아이를 싸가지고와서 그처치를 의뢰하얏다 이아이는 생후 불과십오일가량밧게안되야보이는 귀여운 남아로 이십일일오후 열한시쯤 찬바람이부는 전기상점압헤서 울고잇는것을 안어들여다가 그날밤을 재우고이튼날 부청에가 저온것이다

船橋里에火災

【平壤】이십오일 오전한시경평양부내선교리(船橋里)백사번지 김영선(金永善)의집에서 발화된것을 소방대의활동으로 약두시간후에 진화하엿는데 손해는 약오백원가량 발화원인은 담배불의부주의라한다

陸軍機(全北號)獻納式
十月三十日로決定

【全州】전북도민의 열성으로된 전북호(全北號)륙군기, 폭격기, 이기의 헌납식은 오는 삼십일오전열시부터 전주소학교(全州小學校)교정에서 성대히 거행하기로 결정되엿다는데 당일에는 기성회(期成會)로부터 관계 대표 약팔백여명을 초대하리라하며 두대의 군용기는 대구(大邱)비행장으로부터 비래하야 내강요지의 상공을 순회하며 실황만매의 삐라를산포하야 일반도민에게 감사의뜻을 표하리라고한다

重要魚物凶漁로 上半期業績不振
元山漁組管內集計

【元山】원산경제계의 심장부인 어항원산의 지난상반기 수양고는 얼마나되는가? 지난사월로부터 구월까지의 륙개월간에수양한 원산어조의집계를보면 오십륙만일천백팔십이원으로서 작년동기보다는 일만일천오백삼십삼원 구십구전의감소이며 태수(駄數)는 삼천구백팔십일원이로서 이도한 삼천이상의감소이다 그리고 판수는 백사만사천팔백팔십이만으로 이것만이 약십만관이 증가하얏다 전기한바와가티 태수가 격감한것은 청어, 고등어 명태등원산의 종주어(宗主魚)가 흉어이기때문이라한다

時局講演會開催

【草溪】지난이십일일에 경성경학원(經學院)강사정준현(鄭濬鉉)씨가 초계에와서 당지보교강당에 면민이백여명을 모아노코동일오후세시부터 약한시간동안시국에대한 강연을하얏다고한다

鬼才「피아니스트」
宋敬信孃歸國
美洲留學六年만에錦衣로

【平壤】어려서부터 천재「피아니스트」로 이름을서조선일대에 날리고잇든 평양부내기림리(箕林里)백팔십번지의사송경신(宋敬信)(二三)양이 최근미국(米國)유학을마치고 금의환향하엿다 양은 소화칠년 평양정의여자고등보통학교(正義女高普)를졸업하고 그해로 미국에건너가 「슈카고」「아메리칸」음악학교에 입학하여 세계적 「피아니스트」「패데루스키」씨와동창인 「헤니옷·리버링우드」씨에게 「피아노」를 전공하엿다는데 재학시는 천재로우대를바더 졸업하기까지 동교에서 장학금을 바더서 조선녀성으로는 처음당하는 영예스러운 일이엿다한다 그러고 근간 귀국//피아노//독주회를 개최하고 명년에다시 구라파(歐羅巴)「비에나」에연구차로 출발할예정이라한다 (사진은 宋敬信孃)

平北의穀物在庫高

【新義州】평북 곡물협회(平北穀物協會)의 조사에의한 평북 연선(沿線)신의주 남시 차련관선천 고읍 운전 령미 박천파산 맹중리등 십개소의 시월말 각창고업자의 보관재고는 다음과갓다

▲檢査米 籾 三千二百三十五石 玄米 一百十九石 ▲未檢査 籾 千二百九十九石 ▲玄米 八十二石 白米 三百七十三石

盈德郡體育協會 發會式大盛況

【盈德】경북영덕군(盈德郡)에서는 전국적으로통일된 체육단체(體育)가업슴을 유감으로 생각하고단체를 조직코저 다년숙제로나려오든바 얼마전 영덕군체육협회(盈德郡體育協會)를 조직하고 이래발기인들의 활동으로 회원모집 회측제정 기타회무를 착착진행 하여오든중 지난이십사일 오전 구시부터 당지보통학교(普校)교정에서 군내각지부(支部)급회원과 관민유지오백여명 회합리에 발회식(發會式)을 성대히 거행한바 회장 권영세(權寧世)군수의 개회사의 순서를 마치엿스며 결정된 역원(役員)은 여좌하다고한다

一、集合 一、開會辭 一、東方遙拜 一、國歌合唱 一、皇國臣民誓詞 一、經過報告 一、會則制定 一、役員決定 一、會長人事 一、閉會辭 一、會長 權寧世

愛妻의貞操팔어 美人計쓰다亡身
事業資金엇고저富者를誘引脅迫
目的達成直後被捉된前巡查內外의罪狀

【平壤】평양부내 아청리(衙廳里)사십구번지 모경찰서 전직순사 강덕병(康德炳)(三一)은 자기의사랑하는안해 리창화(李昌華)(二一)를 미인계(美人計)의 밋기로잡아 재산가에게서 금품을 강제로 바더먹다가 봉욕한 사건이 잇다

문제의주인공 강덕병은 상당한교육을 바덧슬뿐아니라 보통학교훈도, 경찰관생활을 다년하든자로 소화십년경 평양대련(大連)에가서 한성려관(漢城旅館)을경영하여와잇섯스나 자금이부족으로 경영난에빠저 할수업시 강덕병은 상해(上海)로가고 리창화는 자기의친정인 중화군해압면요포리(中和郡海鴨面蓼浦里)에 도라오게되엿다

그러나 지나사변때문에 강덕병은 지난팔월이십일일 평양에 돌아오게되자 안해 리창화를 불러다가 매부의집인 룡강리(龍岡里)조봉식(趙鳳植)의집에서 살게되엿스나 생활곤난에빠지자 부부가 공모하고 리창화의 친부리건신(李健信)을 재무보증인으로하고 부내박구리(朴九里)로모(盧某)에게서 현금륙백원을 차용하엿스나 기한에 지불하지못하야 리건신의 재산을 차압하게되자 부부사이에서는 엇던 방법으로든지 재무를 가펴야겟다하야 대련에서 역시려관을 경영하다가 도라온 부내수옥리(水玉里)일백구십일번지 재산가 최광일(崔光一)을 연극의 대상인물로정햇다

그래서 리창화는 조성덕(趙成德)을 조연인물로 정한후 전기재산가 최광일을 차저가서 교묘한 꾀를 피우면서 강덕병과 리혼하고 지금은 독신으로 조성덕의집에 잇스니 놀러오라고 꾀여 최광일은 그후수차 리창화의 집에놀러 단이다가 급기야 육적관계를 한번맷게되자 최광일은 죽을지살지를 모르게되엿고 리창화는 최광일의 애만태워주다가 지난십삼일밤에는 최광일을 리창화가 마저다가 한방에서 지내면서 조성덕을 식혀서 강덕병에게 예통을 햇다가 최광일과 리창화가 자고잇는방을 돌격하게햇다 현장을 발견한 강덕병은 자기안해 리창화를 불순한 안해라고 구타하는 모양을 위선보힌후 최광일을 갑보라고 하면서 란타하여 부상케하고 다시 면상을 붓잡고 련광정(練光亭)부근까지 다리고 가서무수란타하자 최광일은 죽을죄를지엇스니 용서하라고 애걸복걸하게되엿고 강덕병은 속죄를해줄테이니 이천원을 제공하라고협박햇다

그러나 속죄료금의 협정이잘되지안이하여 일천오백원, 천원으로 떠러지다가 급기야엇던수정에 드러가 일금칠백원의 차용증서(借用證書)를 써노흔후이 밤은 헤여젓다

여지업시 어더마진 최광일은 고통을하다가 시월십팔일밤 부내리문리(里門里)지나료리점 화성루(華盛樓)에 자리를정하고 소절수(小切手)를 내이고 제발은 제롤해소해달라하여 결국오백원으로 락착을짓고 마럿다

그러나 이러한 못생긴남자의 못생긴연극이 상연된것을 평양서원이 탐문하고 강덕병을 위시하여 그의안해리창화와 조연을한 조성덕이란 녀자는 류치장에서 찬잠을 자게되엿고 안해의 정조까지 제공하면서 간신히어든 오백원은 조성덕에게 맛기엿든만큼 그대로압수가될모양으로 연극의결과는 급기야 공버지에게 빗을갑고 정인이며 친정아버지에게 빗을갑고 명령한 행각을 하려든 계획도 류치장의 삼홍한 꿈으로 여지업시 변해버리고 마럿다

長篇小說 濁流【16】
蔡萬植作 鄭玄雄畫

生活第一課(七)

초봉이는 그러케웃고 생각해보니까 아닌게아니라 나를 압직한 여러손님가운데 하나 아리숭하니 얼굴이 머리에 매울락다.

후리후리한 몸에 차악 맛는 양복을 입고 갸름한 얼굴이 해맑고, 코가 준수하고 입술을 간드러지게 벌려 방긋 웃고 그래서 설때 고입서잇시 생기기는 생겻서도 눈이 웃슨한 매눈에 눈자가 몹시 표독스러워 보이는…그사람이 그러면 ×× 은행에 다닌다는 그리고 탑삭부리한참봉네집에 기식을하고잇다는 또 그리고 배달하는아이말대루 초봉이 저를볼려고 자주 물건을사러 가게에 온다는 그사람이게로구나 하는 짐작이 들어섯다.

초봉이는 이러한속을 알엇스나 그야 사람나름이어서 그러한경우에 녀자다운 자존심으로 느긋이 기뻐하는사람도 잇겟지만 그는 그러기보다도 생김새랄지 지금의 처지랄지 가 승재편이 고태수라는 그사람만못한것을 승재를위해서 고태수에게시기와 반감이 낫다.

승재는 장차에야 버젓한 의사가 될사람이지만 지금은 겨우 남의병원의 조수요 고태수는 당장 한사람목슴 하고잇는 은행원이다.

생김새도 승재가 못생긴것은 아니나 고태수가 미남자뿐으로 매력이잇다.

승재는 고태수의 조화된데비해서 아무러케나 생긴 사람이다. 키가 훨신더크고 몸도크고어깨통이 떡억 벌어젓다.

얼굴은 두툼하니 넓죽하고이마도퍼질럿다. 그래서 실식직하고 무게는 잇서보여도 매초롬한고흔태는 차승라도업다.

얼굴은 눈통이며 눈이며 코입이며 이런것들이 제자리는 제자리라도 넘우 울퉁불퉁하게 소슬놉곳고 뱀힘톰 백히고 해서조각적이기는해도 고태수라는 사람처럼 그린듯 곱지가못하다.

다만그의눈만은 고태수의 눈과는비교도 안되게조탕. 어데산중에잇는 깁흔 호수가티 맑고고요하다.

이 눈으로해서 승재의 야성적인 얼굴이 순탄하게 조화가된다.

처음 고태수라는사람의 얼굴과 승재의 얼굴과를 빗대보든데서 초밥한 초봉이는 승재의 모습을 라고올리안저 말탄양반 칠칠 소란양반 끄데끄덕을 하고 싶흔 어깨둥, 이편이 몸등이를가저다가 확 가슴에 부듯리면 바우가리 마침맛짐흔 견장한 몸통이 훈덕하거 두렷한 얼굴과 넓은이마 그리고 그런중에도 맑고 고요한 눈 이런게 하나씩하나씩도 생각해보고 다시 전체로도 생각해보고 하느라니까 고태수라는사람은 잠시 잇처지고 승재가 이세상에 잇슬이 차악 안심이되엇다. 처지를 대노코보아도 들리서서 생각할수가잇다.

승재는 작년시월에 서울가서 치루고온 의사시험에 반은넘겨 파스가 되엇다니까 그리고 금년시월시험이나 느저도 명년오월시험까지 한번 아니면 두번 만더치루면 전과목이 파스가되어 옹근의사가 될수잇다. 그러니까 그럴말이면 한낫 은행원과 보랄지아니하다.

여기까지 생각하든 초봉이는 한숨을 호―내어쉬이면서 가슴우에 무심코 손을 대인다.

그것도 또한 안심이 되는것이다. 그러나 안심은 안심이고 따루 한번 머리속에 백혀진 고태수의 영상은 실키는 하면서도 종시 사라지지안는다.

그것은 그의 꾸다란 얼굴과 조흔 몸매시를 궁하고 보잘것업는 (승재의여드프로 디리대며서 자아 어떠하우 하고 비교해보라는것만 가텃다.

찌증이 낫다. 고태수한테 눈을 흘겨주엇다. 그러나 빈들빈들 웃기만하지 물러가려고하지 안는다.

초봉이가 이러케 등이 달아서 정신을 노코 오둑허니 섯느라니까 주인 제호가 렬렬 거리고 돌아온다.

『어허이거 우리 초봉이가 혼자 수고하는군. 제―기할것』

그는 기―다란 얼굴로 싱글벙글 웃으면서 수선을피운다.

『…초봉이가 혼자서 수고를햇서. 이놈은? 어데갓나? 이놈은? 욍지, 배달 나간거로구만? 그러치? 어―후―후―더웁다. 인제는 제법 더웁단 말이야, 제―기할것』

한편 떠들면서 조아하는양이 단단히 조홧회이 잇는 눈치다. 초봉이도 그에 섭슬러 옷으면서 손가방을 바더준다.

『응? 그래, 저리좀 내던저주엉. 거텐 초봉이가 착구만이 빼저서 저거 야단낫군! 야단낫서! 허허허, 제―기할것임 이뿌면 조치 허허허 헝, 거 데말이야 응 지금 아주 대대적으로, 조홋틴이 조흡이 생겻단말이야 대대적으루 응, 그러구 우리 초봉이한테두 대대적으루 조홋틴이구, 허허허허 제―기할것, 이제는 되엿다』

登錄商標 トンプク
竹村製
돈뿌구
참으로잘듯는해열제
더운砂糖湯에녹여먹으면곳氣分이爽快
貳拾錢 参拾錢 五拾錢

リベール
리베―루
優秀治淋藥

淋病?
念慮말고決코眩惑치말고 곳特製리베―루를服用하라

本劑の特長
一、腸粘膜에서의吸收가速하고服藥翌朝尿는藍色으로變하야强한리―베루臭를내고排出하고次第로快感을感함
一、尿道를侵害하던無數한黴菌은服藥後勢力이衰하고이어殺菌性尿로말미암아體外로洗出따라서漸次膿痛이消散함
一、藥效를알려면리베―루의服用前과內服後의尿를밧고專門家에對하야顯微鏡으로比較檢查를해보는것이가장速하고服藥後날마다黴菌의死滅되는現狀을볼수가잇다

警告と注意
自家尿道洗滌又는自家局所療法等은黴菌을도리혀속으로도려보내여膀胱가다루를일으키든지睪丸炎에걸리든지해서고생을하고後悔하는사람이만흐니가장注意하지안으면안된다
살때에는반다시特製리베―루라고指名하시압 萬一品切時는本舖에서直送함(送料不要)
藥價 五日分 二圓 七日半分 三圓 十三日分 五圓 廿七日分 十圓
▲各藥店에잇슴

本舖 竹村製藥所
大阪市東區南久太郎町二丁目
振替大阪三六〇番